



ΚΥΠΡΙΑΚΗ ΔΗΜΟΚΡΑΤΙΑ  
REPUBLIC OF CYPRUS

ΔΗΜΟΣΙΟΝΟΜΙΚΗ ΕΚΘΕΣΗ  
**2011**  
FINANCIAL REPORT

ΜΕΡΟΣ Α: ΟΙΚΟΝΟΜΙΚΕΣ ΚΑΤΑΣΤΑΣΕΙΣ  
PART A: FINANCIAL STATEMENTS



ΓΕΝΙΚΟ ΛΟΓΙΣΤΗΡΙΟ ΤΗΣ ΔΗΜΟΚΡΑΤΙΑΣ  
TREASURY OF THE REPUBLIC



**ΚΥΠΡΙΑΚΗ ΔΗΜΟΚΡΑΤΙΑ**  
**REPUBLIC OF CYPRUS**

**ΔΗΜΟΣΙΟΝΟΜΙΚΗ ΕΚΘΕΣΗ**  
**FINANCIAL REPORT**

**2011**

**ΜΕΡΟΣ Α: ΟΙΚΟΝΟΜΙΚΕΣ ΚΑΤΑΣΤΑΣΕΙΣ**  
**PART A: FINANCIAL STATEMENTS**



**ΓΕΝΙΚΟ ΛΟΓΙΣΤΗΡΙΟ ΤΗΣ ΔΗΜΟΚΡΑΤΙΑΣ**  
**TREASURY OF THE REPUBLIC**

**ΛΕΥΚΩΣΙΑ - NICOSIA**

**ΤΥΠΩΘΗΚΕ ΣΤΟ ΤΥΠΟΓΡΑΦΕΙΟ ΤΗΣ ΚΥΠΡΙΑΚΗΣ ΔΗΜΟΚΡΑΤΙΑΣ**  
**PRINTED AT THE PRINTING OFFICE OF THE REPUBLIC OF CYPRUS**  
**2012**

**ΤΙΜΗ: €25**  
**PRICE: €25**

**Γενικό Λογιστήριο της Δημοκρατίας**  
**1441 Λευκωσία, Κύπρος**  
**Τηλ: +357 22602252 / Τηλεομ: +357 22675580**  
**Ιστοσελίδα: [www.treasury.gov.cy](http://www.treasury.gov.cy)**

Treasury of the Republic of Cyprus  
1441 Nicosia, Cyprus  
Tel: +357 22602252 / Fax: +357 22675580  
Website: [www.treasury.gov.cy](http://www.treasury.gov.cy)

# ΔΗΜΟΣΙΟΝΟΜΙΚΗ ΕΚΘΕΣΗ – FINANCIAL REPORT 2011

## ΠΕΡΙΕΧΟΜΕΝΑ – CONTENTS

| Κεφάλαιο<br>Chapter | ΜΕΡΟΣ Α – PART A  | Σελίδα<br>Page |
|---------------------|---|----------------|
| 1                   | <b>ΟΙΚΟΝΟΜΙΚΕΣ ΚΑΤΑΣΤΑΣΕΙΣ - FINANCIAL STATEMENTS</b>   | 5              |
| 1.1                 | <b>Έκθεση Γενικής Λογίστριας - Report by the Accountant General</b>   | 7              |
| 1.2                 | <b>Λογαριασμός Εισπράξεων και Πληρωμών – Receipts and Payments Account</b>  | 13             |
| 1.3                 | <b>Κατάσταση Ενεργητικού και Παθητικού - Statement of Assets and Liabilities</b>  | 15             |
| 1.4                 | <b>Σημειώσεις στις Οικονομικές Καταστάσεις - Notes to the Financial Statements</b>  | 16             |
| 1.5                 | <b>Υλοποίηση Προϋπολογισμού - Budget Execution</b>  | 51             |
| 2                   | <b>ΔΑΝΕΙΑ/ ΕΓΓΥΗΣΕΙΣ – LOANS/ GUARANTEES</b>  | 83             |
| 2.1                 | <b>Πίνακας Δανεισμού - Statement of Borrowings</b>  | 85             |
| 2.2                 | <b>Πίνακας Μεταβιβάσιμων Γραμματίων - Statement of Promissory Notes</b>   | 93             |
| 2.3                 | <b>Πίνακας Δανείων Συγχρηματοδοτούμενων Έργων - Statement of Loans for Co-financed Projects</b>   | 95             |
| 2.4                 | <b>Πίνακας Εκκρεμών Εγγυήσεων – Statement of Outstanding Guarantees</b>   | 119            |
| 2.5                 | <b>Πίνακας Δανείων από το Δημόσιο Ταμείο - Statement of Loans from Public Funds</b>   | 147            |
| 2.6                 | <b>Πίνακας Γραμματίων Δημοσίου – Statement of Treasury Bills</b>  | 153            |
| 3                   | <b>ΑΛΛΟΙ ΠΙΝΑΚΕΣ – OTHER STATEMENTS</b>   | 155            |
| 3.1                 | <b>Πίνακας Μετρητών και Τραπεζικών Υπολοίπων - Statement of Cash and Bank Balances</b>  | 157            |
| 3.2                 | <b>Πίνακας Υπολοίπων Ειδικών Ταμείων - Statement of Balances of Special Funds</b>   | 161            |
| 3.3                 | <b>Πίνακας Προκαταβολών και Χρεωστικών Υπολοίπων - Statement of Advances and Debit Balances</b>   | 163            |
| 3.4                 | <b>Πίνακας Προκαταβολών για Αγορές Αποθεμάτων - Statement of Advances for Stocks</b>  | 167            |
| 3.5                 | <b>Πίνακας Επενδύσεων – Statement of Investments</b>  | 169            |
| 3.6                 | <b>Πίνακας Καταθέσεων και Πιστωτικών Υπολοίπων - Statement of Deposits and Credit Balances</b>  | 171            |
| 3.7                 | <b>Πίνακας Καθυστερημένων Εσόδων - Statement of Arrears of Revenues</b>   | 175            |
| 3.8                 | <b>Πίνακας Εκκρεμών Οφειλών - Statement of Outstanding Liabilities</b>  | 179            |
| 3.9                 | <b>Πίνακας Συνδρομών ή Συμμετοχής σε Διεθνείς Οργανισμούς - Statement of Subscriptions or Membership to International Organisations</b> | 183            |

| Κεφάλαιο<br>Chapter | <b>ΜΕΡΟΣ Β – PART B</b>  | Σελίδα<br>Page |
|---------------------|--|----------------|
| 4                   | <b>ΥΛΟΠΟΙΗΣΗ ΠΡΟΥΠΟΛΟΓΙΣΜΟΥ - BUDGET EXECUTION</b>   | 5              |
| 4.1                 | <b>Αναλυτικός Πίνακας Εισπράξεων και Πληρωμών - Statement of Analytical Receipts and Payments</b>                            | 7              |
| 4.2                 | <b>Συγκεφαλαίωση Εσόδων - Summary of Revenues</b>  | 19             |
| 4.3                 | <b>Συγκεφαλαίωση Δαπανών - Summary of Expenditure</b>  | 23             |
| 4.4                 | <b>Αναλυτικό Δελτίο Υπερβάσεων Προϋπολογισμού – Detailed Table of Budget Excesses</b>  | 33             |
| 5                   | <b>ΑΝΑΛΥΣΗ ΥΛΟΠΟΙΗΣΗΣ ΠΡΟΥΠΟΛΟΓΙΣΜΟΥ - BUDGET EXECUTION ANALYSIS</b>   | 35             |
| 5.1                 | <b>Αναλυτικό Δελτίο Εσόδων - Detailed Table of Revenues</b>  | 37             |
| 5.2                 | <b>Αναλυτικά Δελτία Δαπανών - Detailed Tables of Expenditure</b>   | 87             |
|                     | - <b>01 Συνταγματικές Εξουσίες – Constitutional Powers</b>   | 87             |
|                     | - <b>02 Συνταγματικές Υπηρεσίες – Constitutional Services</b>  | 117            |
|                     | - <b>03 Ανεξάρτητες Υπηρεσίες – Independent Services</b>   | 129            |
|                     | - <b>11 Υπουργείο Άμυνας – Ministry of Defence</b>   | 153            |
|                     | - <b>12 Υπουργείο Γεωργίας, Φυσικών Πόρων και Περιβάλλοντος – Ministry of Agriculture, Natural Resources and Environment</b> | 161            |
|                     | - <b>13 Υπουργείο Δικαιοσύνης και Δημόσιας Τάξεως – Ministry of Justice and Public Order</b>                                 | 245            |
|                     | - <b>14 Υπουργείο Εμπορίου, Βιομηχανίας και Τουρισμού – Ministry of Commerce, Industry and Tourism</b>                       | 277            |
|                     | - <b>15 Υπουργείο Εργασίας και Κοινωνικών Ασφαλίσεων – Ministry of Labour and Social Insurance</b>                           | 299            |
|                     | - <b>16 Υπουργείο Εσωτερικών – Ministry of the Interior</b>  | 353            |
|                     | - <b>17 Υπουργείο Εξωτερικών – Ministry of Foreign Affairs</b>   | 427            |
|                     | - <b>18 Υπουργείο Οικονομικών – Ministry of Finance</b>  | 489            |
|                     | - <b>19 Ανεξάρτητα Γραφεία – Independent Offices</b>   | 541            |
|                     | - <b>20 Υπουργείο Παιδείας και Πολιτισμού – Ministry of Education and Culture</b>  | 549            |
|                     | - <b>21 Υπουργείο Συγκοινωνιών και Έργων – Ministry of Communications and Works</b>  | 611            |
|                     | - <b>22 Υπουργείο Υγείας – Ministry of Health</b>  | 693            |

**ΜΕΡΟΣ Α – PART A**

**ΚΕΦΑΛΑΙΟ**  
**CHAPTER**  
**1**

**ΚΥΠΡΙΑΚΗ ΔΗΜΟΚΡΑΤΙΑ**  
**-**  
**REPUBLIC OF CYPRUS**

**ΟΙΚΟΝΟΜΙΚΕΣ ΚΑΤΑΣΤΑΣΕΙΣ**  
**FINANCIAL STATEMENTS**

**2011**



# ΕΚΘΕΣΗ ΓΕΝΙΚΗΣ ΛΟΓΙΣΤΡΙΑΣ ΤΗΣ ΔΗΜΟΚΡΑΤΙΑΣ

Υπουργό Οικονομικών,

Έχω την τιμή να υποβάλω τη Δημοσιονομική Έκθεση για το έτος 2011 η οποία περιλαμβάνει το **ΜΕΡΟΣ Α - Οικονομικές Καταστάσεις** στις σελίδες 13 μέχρι 186 και το **ΜΕΡΟΣ Β - Υλοποίηση Προϋπολογισμού** στις σελίδες 5 μέχρι 748.

2. Οι Οικονομικές Καταστάσεις της Δημοκρατίας αποτελούνται από:

- το Λογαριασμό Εισπράξεων και Πληρωμών (**Κατάσταση 1.2**),
- την Κατάσταση Ενεργητικού και Παθητικού (**Κατάσταση 1.3**) και
- τις Σημειώσεις στις Οικονομικές Καταστάσεις (**Κατάσταση 1.4**), μαζί με την Υλοποίηση Προϋπολογισμού (**Κατάσταση 1.5**).

Περιλαμβάνονται επίσης καταστάσεις για το Δανεισμό (**Πίνακας 2.1**), τα Μεταβιβάσιμα Γραμμάτια (**Πίνακας 2.2**), τα δάνεια για Συγχρηματοδοτούμενα Έργα (**Πίνακας 2.3**), τις εγγυήσεις που παρέχει το Κράτος (**Πίνακας 2.4**), τα δάνεια που παραχωρήθηκαν από το Δημόσιο Ταμείο (**Πίνακας 2.5**) και τα Γραμμάτια Δημοσίου (**Πίνακας 2.6**). Επιπρόσθετα, αναλύονται περαιτέρω σε άλλες καταστάσεις (**Κεφάλαιο 3**) τα χρηματικά διαθέσιμα, οι εκτός Προϋπολογισμού λογαριασμοί (Προκαταβολές και Καταθέσεις), τα καθυστερημένα έσοδα και οι εκκρεμείς οφειλές και άλλα οικονομικά στοιχεία που περιλαμβάνονται στις Οικονομικές Καταστάσεις. Επίσης, παρουσιάζονται οι συνδρομές ή η συμμετοχή του Κράτους σε Διεθνείς Οργανισμούς (**Πίνακας 3.9**).

Το **ΜΕΡΟΣ Β - Υλοποίηση Προϋπολογισμού** περιλαμβάνει αναλυτικές καταστάσεις για τις οικονομικές συναλλαγές που αφορούν στην υλοποίηση του Προϋπολογισμού, συμπεριλαμβανομένων των συμπληρωματικών Πιστώσεων που εκδόθηκαν κατά τη διάρκεια του έτους.

3. Συνοπτικά, τα πιο σημαντικά στοιχεία που περιέχονται στη Δημοσιονομική Έκθεση για το 2011 είναι τα ακόλουθα:

3.1. Το *Έλλειμμα πριν τις Χρηματοδοτικές Δραστηριότητες*, που προέκυψε από τις οικονομικές πράξεις που έγιναν για Λειτουργικές και Επενδυτικές Δραστηριότητες για το 2011, ανήλθε σε €972,6 εκ. (2010: €937,9 εκ.) ενώ είχε προϋπολογιστεί έλλειμμα ύψους €1.607,4 εκ.. Μετά τη συμπερίληψη και των Χρηματοδοτικών Δραστηριοτήτων που έγιναν κατά τη διάρκεια του 2011, το *Έλλειμμα* ανήλθε σε €682,0 εκ. (2010: €1.911,5 εκ.), ενώ είχε προϋπολογιστεί έλλειμμα ύψους €2.379,1 εκ. (**Κατάσταση 1.2** και **Πίνακας 1.5.1**). Η αύξηση του *Ελλείμματος πριν τις Χρηματοδοτικές Δραστηριότητες* για το έτος σε σχέση με το έτος 2010 προκύπτει κυρίως λόγω:-

- (α) Αυξημένων Δαπανών Προσωπικού (2011: €2.625,9 εκ., 2010: €2.500,4 εκ.),
- (β) Μειωμένων Ενοίκιων, Δικαιωμάτων και άλλων Προσόδων (2011: €95,0 εκ., 2010: €178,2 εκ.), και
- (γ) Αυξημένων Κοινωνικών Παροχών (2011: €1.233,2 εκ., 2010: €1.192,0 εκ.),

ενώ επηρεάζεται αντίστροφα από:-

Αυξημένους Άμεσους Φόρους (2011: €2.085,7 εκ., 2010: €1.902,6 εκ.).

3.2. Τα Έσοδα από Λειτουργικές και Επενδυτικές Δραστηριότητες ανήλθαν στα €5.673,7 εκ. (2010: €5.562,4 εκ.) σε σύγκριση με τα προϋπολογισθέντα που ήταν €5.863,6 εκ. (2010: €5.676,9 εκ.), δηλαδή σημειώθηκε ποσοστό υλοποίησης 97% (2010: 98%).



3.3. Οι Δαπάνες για Λειτουργικές και Επενδυτικές Δραστηριότητες ανήλθαν στα €6.646,3 εκ. (2010: €6.500,4 εκ.) σε σύγκριση με τις προϋπολογισθείσες που ήταν €7.471,1 εκ. (2010: €7.376,1 εκ.), δηλαδή σημειώθηκε ποσοστό υλοποίησης 89% (2010: 88%).

3.4. Ο Προϋπολογισμός για το έτος 2011 προνοούσε για δαπάνες ύψους €8.833,3 εκ. Κατά τη διάρκεια του έτους εγκρίθηκαν συμπληρωματικές πιστώσεις ύψους €155,0 εκ. (Συμπληρωματικοί Προϋπολογισμοί ύψους €82,4 εκ. και Πρόσθετες Πιστώσεις από το Πάγιο Ταμείο, οι οποίες δεν απαιτούν κατάθεση συμπληρωματικών προϋπολογισμών, €72,6 εκ.) και κατά συνέπεια οι συνολικά εγκριθείσες δαπάνες ανήλθαν σε €8.988,3 εκ. (Πίνακας 1.5.13).

### 3.5. Γραμμάτια Δημοσίου

Το συνολικό ύψος των Γραμματίων Δημοσίου στις 31.12.2011 ανήλθε στα €1.578,4 εκ. σε σύγκριση με €644,3 εκ. στο τέλος του 2010, σημειώνοντας αύξηση 45%, από τα οποία τα €743,4 εκ. είναι Γραμμάτια Δημοσίου Εξωτερικού σε Ευρώ (€242,7 εκ. το 2010). (Πίνακας 2.6).

### 3.6. Δανεισμός

Το συνολικό ύψος του Δανεισμού στις 31.12.2011 ανήλθε στα €11.342,1 εκ. σε σύγκριση με €10.199,2 εκ. στο τέλος του 2010, σημειώνοντας αύξηση 12%, από τα οποία τα €6.337,9 εκ. είναι Δάνεια Εξωτερικού (2010: €5.372,4 εκ.), €22,5 εκ. σε ξένα νομίσματα (2010: €31,4 εκ.) (λεπτομέρειες στον Πίνακα 2.1). Το συνολικό ύψος των Μεταβιβάσιμων Γραμματίων (τα οποία είναι όλα σε Ευρώ) στις 31.12.2011 έπεσε στα €55,7 εκ. σε σύγκριση με €72,1 εκ. στο τέλος του 2010 (λεπτομέρειες στον Πίνακα 2.2).

### 3.7. Δάνεια για Συγχρηματοδοτούμενα Έργα

Το συνολικό ύψος των Εγγυημένων και Μη Εγγυημένων Δανείων για Συγχρηματοδοτούμενα Έργα στις 31.12.2011, που αντιπροσωπεύει δάνεια για εκτέλεση έργων των Δήμων, Κοινοτικών Συμβουλίων και Συμβουλίων Αποχετεύσεως, τα οποία συγχρηματοδοτούνται από το κράτος, ανήλθε στα €337,2 εκ. σε σύγκριση με €345,0 εκ. στο τέλος του 2010, σημειώνοντας μείωση 2% (λεπτομέρειες στον Πίνακα 2.3).

Από αυτά, το συνολικό ύψος των Εγγυημένων Δανείων για Συγχρηματοδοτούμενα Έργα στις 31.12.2011 ανήλθε στα €336,0 εκ. σε σύγκριση με €343,7 εκ. στο τέλος του 2010, σημειώνοντας μείωση 2% (λεπτομέρειες στον Πίνακα 2.3).

3.8. Το συνολικό ύψος των Κρατικών Εγγυήσεων που εκκρεμούσαν στις 31.12.2011 ήταν €1.771,8 εκ. σε σύγκριση με €1.665,8 εκ. στις 31.12.2010, σημειώνοντας αύξηση 6%, από τις οποίες τα €47,5 εκ. είναι σε ξένα νομίσματα (€51,3 εκ. το 2010) (λεπτομέρειες στον Πίνακα 2.4).

3.9. Από το Δημόσιο Ταμείο έχουν εκδοθεί και εκκρεμούν στις 31.12.2011 Δάνεια ύψους €748,5 εκ., σε σύγκριση με €595,0 εκ. στις 31.12.2010, σημειώνοντας αύξηση 26% (λεπτομέρειες στον Πίνακα 2.5).

3.10. Το σύνολο των Μετρητών και Τραπεζικών Υπολοίπων στις 31.12.2011, ήταν €1.011,8 εκ. σε σύγκριση με €159,0 εκ. στις 31.12.2010 (λεπτομέρειες στον Πίνακα 3.1).

3.11. Το σύνολο των ταμειακών διαθεσίμων των Ειδικών Ταμείων που είναι κατατεθειμένα στο Γενικό Λογιστήριο στις 31.12.2011, ήταν €235,9 εκ. σε σύγκριση με €147,8 εκ. στις 31.12.2010 (λεπτομέρειες στον Πίνακα 3.2).

3.12. Το σύνολο των Προκαταβολών και Χρεωστικών Υπολοίπων στις 31.12.2011, ήταν €69,1 εκ. σε σύγκριση με €67,3 εκ. στις 31.12.2010 (λεπτομέρειες στον Πίνακα 3.3).

3.13. Το σύνολο των Καταθέσεων και Πιστωτικών Υπολοίπων στο τέλος του 2011, ήταν €252,9 εκ. σε σύγκριση με €264,7 εκ. στο τέλος του 2010 (λεπτομέρειες στον Πίνακα 3.6).

3.14. Τα Καθυστερημένα Έσοδα σημείωσαν αύξηση από €1.547,7 εκ. στις 31.12.2010 σε €1.577,3 εκ. στο τέλος του 2011 ή ποσοστό 2% και αφορούν κυρίως τα Τμήματα Εσωτερικών Προσόδων

€971,6 εκ.(€1.027,9 εκ. το 2010), Τελωνείων €282,8 εκ. (€228,7 εκ. το 2010) και Αναπτύξεως Υδάτων €167,9 εκ. (€125,9 εκ. το 2010) (λεπτομέρειες στον **Πίνακα 3.7**).

3.15. Το ύψος των *Εκκρεμών Οφειλών* στις 31.12.2011 ήταν €7,6 εκ. σε σύγκριση με €11,0 εκ. στις 31.12.2010, σημειώνοντας μείωση 30%. Οι κυριότερη μείωση σημειώθηκε στο Υπουργείο Συγκοινωνιών και Έργων, ύψους €3,6 εκ. (λεπτομέρειες στον **Πίνακα 3.8**).



ΓΕΝΙΚΟ ΛΟΓΙΣΤΗΡΙΟ ΤΗΣ ΔΗΜΟΚΡΑΤΙΑΣ  
1441 ΛΕΥΚΩΣΙΑ ΚΥΠΡΟΣ  
8 Μαρτίου 2012

ΡΕΑ ΓΕΩΡΓΙΟΥ  
Γενική Λογίστρια της Δημοκρατίας

# REPORT BY THE ACCOUNTANT GENERAL OF THE REPUBLIC

---

Minister of Finance,

I have the honour to submit the Financial Report for the year 2011 which include **PART A - Financial Statements** (pages 13 to 186) and **PART B - Budget Execution** (pages 5 to 748).

2. The Financial Statements of the Republic consist of the following:

- Receipts and Payments Account (**Statement 1.2**),
- Statement of Assets and Liabilities (**Statement 1.3**) and
- Notes to the Financial Statements (**Statement 1.4**), together with the Statement of Budget Execution (**Statement 1.5**).

It also includes statements for the Borrowings (**Statement 2.1**), the Promissory Notes (**Statement 2.2**), the loans granted for Co-Financed projects (**Statement 2.3**), the guarantees granted by the Government (**Statement 2.4**), the loans granted from Public Funds (**Statement 2.5**) and the Treasury Bills (**Statement 2.6**). Moreover, cash and cash equivalents, below the line accounts (Advances and Deposits), arrears of revenue and outstanding liabilities, and other line items on the financial statements are further analysed (**Chapter 3**). Furthermore, subscriptions or membership to International Organisations by the Government are presented (**Statement 3.9**).

**PART B - Budget Execution** contains analytical tables showing the results of Budget execution, together with the Supplementary Budget Appropriations approved during the year.

3. A summary of the information contained within the Financial Report 2011 is given hereunder:

3.1. The *Deficit before Financing Activities*, that resulted from the financial transactions for Operating and Investing Activities for 2011, amounted to €972,6 m. (2010: €937,9 m.), whilst it had been budgeted a deficit of €1.607,4 m.. After the inclusion of Financing Activities that took place in 2011, the *Deficit* amounted to €682,0 m. (2010: €1.911,5 m.), whilst it had been budgeted a deficit of €2.379,1 m. (**Statement 1.2** and **Statement 1.5.1**). The increase in the *Deficit before Financing Activities* for the year, as compared to the year 2010, mainly arises due to:-

- (a) Increased *Personnel Expenses* (2011: €2.625,9 m. 2010: €2.500,4 m.),
- (b) Decreased *Rents, Royalties and Other Income* (2011: €95,5 m., 2010: €178,2 m.) and
- (c) Increased *Social Transfers* (2011: €1.233,2 m., 2010: €1.192,0 m.),

whilst this is reversely affected by:

Increased *Direct Taxes* (2011: €2.085,7 m., 2010: €1.902,6 m.).

3.2. *Revenues from Operating and Investing Activities* amounted to €5.673,7 m. (2010: €5.562,4 m.) in comparison to the budgeted which amounted to €5.863,6 m. (2010: €5.676,9 m.), resulting in a percentage of realisation of 97% (2010: 98%).

3.3. *Expenditure for Operating and Investing Activities* amounted to €6.646,3 m. (2010: €6.500,4 m.) in comparison to the budgeted which amounted to €7.471,1 m. (2010: €7.376,1 m.), resulting in a percentage of realisation of 89% (2010: 88%).

3.4. The 2011 Budget provided for expenditure of €8.833,3 m.. Supplementary appropriations of €155,0 m. were authorised during the year (*Supplementary Budgets* of €82,4 m. and *Special Warrants from Consolidated Fund*, which do not require the submission of supplementary budgets, €72,6 m.) and as a result, the total approved expenditure amounted to €8.988,3 m. (**Statement 1.5.13**).

### 3.5. *Treasury Bills*

The total *Treasury Bills* as at 31.12.2011 amounted to €1.578,4m. as compared to €644,3 m. at the end of 2010, thus showing an increase of 45%, out of which €743,4 m. are Foreign Treasury Bills denominated in Euro (2010: (€242,7 m.)). (**Statement 2.6**).

### 3.6. *Borrowings*

The total *Borrowings* as at 31.12.2011 amounted to €11.342,1 m. as compared to €10.199,2 m. at the end of 2010, thus showing an increase of 12%, out of which €6.337,9 m. are Foreign Loans (2010: €5.372,4 m.), €22,5 m. denominated in foreign currencies (2010: €31,4 m.) (for details see **Statement 2.1**). The total *Promissory Notes* (all are denominated in Euro) as at 31.12.2011 decreased to €55,7 m. as compared to €72,1 m. at the end of 2010 (for details see **Statement 2.2**).

### 3.7. *Loans for Co-Financed Projects*

The total *Guaranteed and Not Guaranteed Loans for Co-Financed Projects* as at 31.12.2011, that represent loans for the execution of projects of Municipalities, Community Boards and Sewerage Boards, which are co-financed by the Government amounted to €337,2 m. as compared to €345,0 m. at the end of 2010, thus showing a decrease of 2% (for details see **Statement 2.3**).

The total *Guaranteed Loans for Co-Financed Projects* as at 31.12.2011 amounted to €336,0 m. as compared to €343,7 m. at the end of 2010, thus showing a decrease of 2% (for details see **Statement 2.3**).

3.8. *Government Guarantees* for the total amount of €1.771,8 m. were outstanding as at 31.12.2011 as compared to €1.665,8 m. as at 31.12.2010, thus showing an increase of 6%, out of which €47,5 m. are denominated in foreign currencies (2010: €51,3 m.) (for details see **Statement 2.4**).

3.9. As at 31.12.2011 the outstanding balance of *Loans granted by the Government* was €748,5 m. as compared to €595,0 m. as at 31.12.2010, resulting in an increase of 26% (for details see **Statement 2.5**).

3.10. The total amount of *Cash and Bank Balances* was €1.011,8 m. as at 31.12.2011 as compared to €159,0 m. as at 31.12.2010 (for details see **Statement 3.1**).

3.11. The total amount of cash available by *Special Funds* deposited with the Treasury was €235,9 m. as at 31.12.2011 as compared to €147,8 m. as at 31.12.2010 (for details see **Statement 3.2**).

3.12. The total amount of *Advances and Debit Balances* was €69,1 m. as at 31.12.2011 as compared to €67,3m. as at 31.12.2010 (for details see **Statement 3.3**).

3.13. The total amount of *Deposits and Credit Balances* was €252,9 m. as at 31.12.2011 as compared to €264,7 m. as at 31.12.2010 (for details see **Statement 3.6**).

3.14. *Arrears of Revenue* increased from €1.547,8 m. as at 31.12.2010 to €1.577,3 m. at the end of 2011, that is an increase of 2%. A material portion of revenues in arrear is attributed to the Departments of Inland Revenue €971,6 m. (€1.027,9 m. in 2010), Customs and Excise €282,8 m. (€228,7 m. for 2010) and Water Development €167,9 m. (€125,9 m. in 2010) (for details see **Statement 3.7**).

3.15. *Outstanding Liabilities* as at 31.12.2011 amounted to €7,6 m. as compared to €11,0 m. as at 31.12.2010, that is a decrease of 30%. The main decrease of €3,6 m. is attributable to the Ministry of Communications and Works (for details see **Statement 3.8**).



TREASURY OF THE REPUBLIC  
1441 NICOSIA CYPRUS  
8 March 2012

REA GEORGIU  
Accountant General of the Republic

ΚΑΤΑΣΤΑΣΗ – STATEMENT 1.2

ΚΥΠΡΙΑΚΗ ΔΗΜΟΚΡΑΤΙΑ - REPUBLIC OF CYPRUS

ΛΟΓΑΡΙΑΣΜΟΣ ΕΙΣΠΡΑΞΕΩΝ ΚΑΙ ΠΛΗΡΩΜΩΝ ΓΙΑ ΤΟ ΕΤΟΣ ΠΟΥ ΕΛΗΞΕ ΤΗΝ  
31η ΔΕΚΕΜΒΡΙΟΥ, 2011 –  
RECEIPTS AND PAYMENTS ACCOUNT FOR THE YEAR ENDED  
31 DECEMBER, 2011

|  | Σημ.<br>Note | 2011<br>€              | 2010<br>€              |
|--|--------------|------------------------|------------------------|
| <b>ΕΙΣΠΡΑΞΕΙΣ ΑΠΟ ΛΕΙΤΟΥΡΓΙΚΕΣ ΚΑΙ ΕΠΕΝΔΥΤΙΚΕΣ ΔΡΑΣΤΗΡΙΟΤΗΤΕΣ - RECEIPTS FROM OPERATING AND INVESTING ACTIVITIES</b>       |              |                        |                        |
| <b>ΛΕΙΤΟΥΡΓΙΚΑ ΕΣΟΔΑ - OPERATING REVENUES</b>  |              |                        |                        |
| Άμεσοι Φόροι – Direct Taxes  |              | 2.085.737.727          | 1.902.582.968          |
| Έμμεσοι Φόροι – Indirect Taxes   |              | 2.757.191.822          | 2.749.993.077          |
| Άλλα Λειτουργικά Έσοδα – Other Operating Revenues  | 2            | 827.184.050            | 906.038.191            |
|  |              | <b>5.670.113.599</b>   | <b>5.558.614.236</b>   |
| <b>ΕΠΕΝΔΥΤΙΚΕΣ ΔΡΑΣΤΗΡΙΟΤΗΤΕΣ - INVESTING ACTIVITIES</b>   |              |                        |                        |
| Πωλήσεις Παγίων – Sales of Fixed Assets  |              | 3.615.623              | 3.813.743              |
|  |              | <b>3.615.623</b>       | <b>3.813.743</b>       |
| Σύνολο Εισπράξεων από Λειτουργικές και Επενδυτικές Δραστηριότητες - Total Receipts from Operating and Investing Activities |              | <b>5.673.729.222</b>   | <b>5.562.427.979</b>   |
| <b>ΠΛΗΡΩΜΕΣ ΓΙΑ ΛΕΙΤΟΥΡΓΙΚΕΣ ΚΑΙ ΕΠΕΝΔΥΤΙΚΕΣ ΔΡΑΣΤΗΡΙΟΤΗΤΕΣ - PAYMENTS FOR OPERATING AND INVESTING ACTIVITIES</b>          |              |                        |                        |
| <b>ΛΕΙΤΟΥΡΓΙΚΕΣ ΔΑΠΑΝΕΣ - OPERATING EXPENDITURE</b>  |              |                        |                        |
| Δαπάνες Προσωπικού – Personnel Expenses  | 3            | (2.625.867.120)        | (2.500.429.876)        |
| Λειτουργικές Δαπάνες – Operating Expenses  | 4            | (1.079.972.888)        | (1.083.136.694)        |
| Μεταβιβάσεις – Transfers   | 5            | (2.402.813.594)        | (2.314.242.100)        |
|  |              | <b>(6.108.653.601)</b> | <b>(5.897.808.670)</b> |
| <b>ΕΠΕΝΔΥΤΙΚΕΣ ΔΡΑΣΤΗΡΙΟΤΗΤΕΣ - INVESTING ACTIVITIES</b>   |              |                        |                        |
| Πάγια – Fixed Assets   | 6            | (148.179.216)          | (163.283.385)          |
| Έργα Υπό Κατασκευή – Work In Progress  | 7            | (389.427.822)          | (404.234.949)          |
| Συνδρομές και Αγορά Μετοχών – Subscriptions and Purchase of Shares   | 8            | (19.616)               | (35.037.297)           |
|  |              | <b>(537.626.654)</b>   | <b>(602.555.631)</b>   |
| Σύνολο Πληρωμών για Λειτουργικές και Επενδυτικές Δραστηριότητες - Total Payments for Operating and Investing Activities    |              | <b>(6.646.280.255)</b> | <b>(6.500.364.301)</b> |
| <b>ΕΛΛΕΙΜΜΑ ΠΡΙΝ ΤΙΣ ΧΡΗΜΑΤΟΔΟΤΙΚΕΣ ΔΡΑΣΤΗΡΙΟΤΗΤΕΣ – DEFICIT BEFORE FINANCING ACTIVITIES</b>                               |              | <b>(972.551.033)</b>   | <b>(937.936.322)</b>   |

ΚΑΤΑΣΤΑΣΗ – STATEMENT 1.2

ΚΥΠΡΙΑΚΗ ΔΗΜΟΚΡΑΤΙΑ - REPUBLIC OF CYPRUS

ΛΟΓΑΡΙΑΣΜΟΣ ΕΙΣΠΡΑΞΕΩΝ ΚΑΙ ΠΛΗΡΩΜΩΝ ΓΙΑ ΤΟ ΕΤΟΣ ΠΟΥ ΕΛΗΞΕ ΤΗΝ  
31η ΔΕΚΕΜΒΡΙΟΥ, 2011 –  
RECEIPTS AND PAYMENTS ACCOUNT FOR THE YEAR ENDED  
31 DECEMBER, 2011

|  | Σημ.<br>Note | 2011<br>€                          | 2010<br>€                     |
|--|--------------|------------------------------------|-------------------------------|
| <b>(συνέχεια) – (continued)</b>  |              |                                    |                               |
| <b>ΧΡΗΜΑΤΟΔΟΤΙΚΕΣ ΔΡΑΣΤΗΡΙΟΤΗΤΕΣ - FINANCING<br/>ACTIVITIES</b>  |              |                                    |                               |
| Πρόσοδοι από Τόκους - Proceeds from Interest Income  |              | <b>23.940.503</b>                  | 43.659.019                    |
| Αναλήψεις Δανείων – Withdrawals of Loans   | 9            | <b>1.629.056.038</b>               | 200.646.093                   |
| <b>Σύνολο Εισπράξεων από Χρηματοδοτικές Δραστηριότητες<br/>– Total Receipts from Financing Activities</b>                      |              | <b><u>1.652.996.542</u></b>        | <u>244.305.112</u>            |
| Εξυπηρέτηση Δημόσιου Χρέους - Servicing of Public<br>Debt  |              | <b>(539.324.151)</b>               | (459.001.243)                 |
| Αποπληρωμές και Έκδοση Δανείων – Repayments<br>and Issue of Loans  | 10           | <b>(823.110.577)</b>               | (758.874.277)                 |
| <b>Σύνολο Πληρωμών για Χρηματοδοτικές Δραστηριότητες –<br/>Total Payments for Financing Activities</b>                         |              | <b><u>(1.362.434.728)</u></b>      | <u>(1.217.875.520)</u>        |
| <b>Καθαρές Εισπράξεις/Πληρωμές από Χρηματοδοτικές<br/>Δραστηριότητες – Net Receipts/Payments from Financing<br/>Activities</b> |              | <b><u>290.561.814</u></b>          | <u>(973.570.408)</u>          |
| <b>ΕΛΛΕΙΜΜΑ ΓΙΑ ΤΟ ΕΤΟΣ-<br/>DEFICIT FOR THE YEAR</b>  | 22           | <b><u><u>(681.989.219)</u></u></b> | <u><u>(1.911.506.730)</u></u> |

Οι Σημειώσεις στις σελίδες 16 μέχρι 33 αποτελούν αναπόσπαστο μέρος των Οικονομικών Καταστάσεων.

The Notes on pages from 34 to 50 form an integral part of the Financial Statements.

ΚΑΤΑΣΤΑΣΗ – STATEMENT 1.3

ΚΥΠΡΙΑΚΗ ΔΗΜΟΚΡΑΤΙΑ - REPUBLIC OF CYPRUS

ΚΑΤΑΣΤΑΣΗ ΕΝΕΡΓΗΤΙΚΟΥ ΚΑΙ ΠΑΘΗΤΙΚΟΥ ΚΑΤΑ ΤΗΝ  
31η ΔΕΚΕΜΒΡΙΟΥ, 2011 –

STATEMENT OF ASSETS AND LIABILITIES AS AT 31 DECEMBER, 2011

|   | Σημ.<br>Note | 2011<br>€               | 2010<br>€               |
|---|--------------|-------------------------|-------------------------|
| <b>ΕΝΕΡΓΗΤΙΚΟ - ASSETS</b>  |              |                         |                         |
| Τραπεζικά Υπόλοιπα – Bank Balances                                | 11           | 1.015.828.447           | 165.261.320             |
| Υπόλοιπα Ειδικών Ταμείων - Special Funds' Balances                | 12           | 18.962.878              | 89.949.180              |
| Προκαταβολές και Χρεωστικά Υπόλοιπα - Advances and Debit Balances | 13           | 69.070.634              | 67.259.554              |
| Προκαταβολές Αποθεμάτων – Stocks Advances                         | 14           | 7.933.395               | 6.440.514               |
| Εξοφλητικά Αποθέματα - Sinking Funds                              | 15           | 33.619.517              | 81.646.217              |
| Δάνεια που παραχωρήθηκαν – Loans granted                          | 16           | 748.529.248             | 595.012.648             |
| Επενδύσεις - Investments  | 17           | 165.159.150             | 165.159.150             |
|   |              | <b>2.059.103.270</b>    | <b>1.170.728.583</b>    |
| <b>ΠΑΘΗΤΙΚΟ – LIABILITIES</b>                                     |              |                         |                         |
| Τραπεζικά Υπόλοιπα - Bank Balances                                | 11           | (4.024.790)             | (6.227.465)             |
| Υπόλοιπα Ειδικών Ταμείων - Special Funds' Balances                | 12           | (254.853.174)           | (237.735.222)           |
| Καταθέσεις και Πιστωτικά Υπόλοιπα - Deposits and Credit Balances  | 18           | (252.926.013)           | (264.679.216)           |
| Γραμμάτια Δημοσίου – Treasury Bills                               | 19           | (1.578.350.850)         | (644.251.086)           |
| Επενδύσεις Ειδικών Ταμείων – Special Fund Investments             | 20           | (7.447.494.034)         | (7.134.827.220)         |
| Δανεισμός – Borrowings  | 21           | (11.342.115.508)        | (10.199.172.582)        |
|   |              | <b>(20.879.764.368)</b> | <b>(18.486.892.791)</b> |
| <b>ΚΑΘΑΡΟ ΠΑΘΗΤΙΚΟ – NET LIABILITIES</b>                          |              | <b>(18.820.661.098)</b> | <b>(17.316.164.208)</b> |
| <b>ΑΠΟΘΕΜΑΤΙΚΑ - RESERVES</b>                                     |              |                         |                         |
| Αποθεματικά – Reserves  | 22           | (18.820.661.098)        | (17.316.164.208)        |
| <b>ΣΥΝΟΛΟ ΑΠΟΘΕΜΑΤΙΚΩΝ – TOTAL RESERVES</b>                       |              | <b>(18.820.661.098)</b> | <b>(17.316.164.208)</b> |



ΡΕΑ ΓΕΩΡΓΙΟΥ  
Γενική Λογίστρια της Δημοκρατίας

Οι Σημειώσεις στις σελίδες 16 μέχρι 33 αποτελούν αναπόσπαστο μέρος των Οικονομικών Καταστάσεων.

The Notes on pages from 34 to 50 form an integral part of the Financial Statements.



## ΚΑΤΑΣΤΑΣΗ 1.4

### ΚΥΠΡΙΑΚΗ ΔΗΜΟΚΡΑΤΙΑ

#### ΣΗΜΕΙΩΣΕΙΣ ΣΤΙΣ ΟΙΚΟΝΟΜΙΚΕΣ ΚΑΤΑΣΤΑΣΕΙΣ

##### 1. Λογιστικές Πολιτικές

###### Βάση Ετοιμασίας

Οι Οικονομικές Καταστάσεις έχουν ετοιμαστεί στη βάση των πραγματικών εισπράξεων και πληρωμών η οποία έχει αναπροσαρμοστεί σε σχέση με τα ακόλουθα:

(α) Τα *Εξοφλητικά Αποθέματα* συμπεριλαμβάνουν δεδουλευμένα έσοδα από τόκους για το έτος.

(β) Τα υπόλοιπα των *Δανείων που παραχωρήθηκαν* από τη Δημοκρατία και του *Δανεισμού* σε ξένα νομίσματα συμπεριλαμβάνουν τα μη πραγματοποιηθέντα συναλλαγματικά κέρδη και ζημιές που προκύπτουν από τη μετατροπή με τη συναλλαγματική ισοτιμία που ισχύει στο τέλος του έτους.

(γ) Τα υπόλοιπα των *Εξοφλητικών Αποθεμάτων*, των *Δανείων που παραχωρήθηκαν*, του *Δανεισμού* και των *Επενδύσεων* κεφαλαιοποιούνται κατά τη λήξη του οικονομικού έτους και συμπεριλαμβάνονται στην *Κατάσταση Ενεργητικού και Παθητικού*.

Το καθαρό συνολικό ποσό των στοιχείων που αναφέρονται στο σημείο (γ) πιο πάνω κατά τη λήξη του οικονομικού έτους αναγνωρίζεται στο *Αποθεματικό από Επενδυτικές και Χρηματοδοτικές Δραστηριότητες*.

Σύμφωνα με τη βάση των πραγματικών εισπράξεων και πληρωμών, τα έσοδα και οι δαπάνες αναγνωρίζονται κατά την ημερομηνία είσπραξης ή πληρωμής.

Οι Οικονομικές Καταστάσεις έχουν επίσης ετοιμαστεί με βάση την αρχή του ιστορικού κόστους.

###### Αλλαγές στις λογιστικές πολιτικές

Κατά το έτος 2011, τα Ευρωπαϊκά Μεσοπρόθεσμα Γραμμάτια (EMTN) επανακατηγοριοποιήθηκαν από τα *Γραμμάτια Δημοσίου* (Σημείωση 19) στο *Δανεισμό* (Σημείωση 21). Αντίστοιχα ποσά που αφορούν τα Ευρωπαϊκά Μεσοπρόθεσμα Γραμμάτια επανακατηγοριοποιήθηκαν από το *Αποθεματικό Προσόδων* στο *Αποθεματικό από Επενδυτικές και Χρηματοδοτικές Δραστηριότητες* (Σημείωση 22).

###### Οντότητα Αναφοράς

Οι Οικονομικές Καταστάσεις καλύπτουν τα Υπουργεία και τις Ανεξάρτητες Υπηρεσίες του Κράτους που περιλαμβάνονται στον Κρατικό Προϋπολογισμό.

###### Νόμισμα Ετοιμασίας Οικονομικών Καταστάσεων

Οι Οικονομικές Καταστάσεις έχουν ετοιμαστεί σε Ευρώ (€).

###### Ξένο Συνάλλαγμα

Συναλλαγές σε ξένο νόμισμα μετατρέπονται σε Ευρώ και καταχωρούνται με βάση την τιμή συναλλάγματος που ισχύει την ημερομηνία της συναλλαγής. Πραγματοποιηθέντα συναλλαγματικά κέρδη και ζημιές που προκύπτουν από την εξόφληση τέτοιων συναλλαγών αναγνωρίζονται στο Λογαριασμό Εισπράξεων και Πληρωμών. Μη πραγματοποιηθέντα συναλλαγματικά κέρδη και ζημιές που προκύπτουν από τη μετατροπή με τη συναλλαγματική ισοτιμία που ισχύει στο τέλος

## ΚΑΤΑΣΤΑΣΗ 1.4

### ΚΥΠΡΙΑΚΗ ΔΗΜΟΚΡΑΤΙΑ

#### ΣΗΜΕΙΩΣΕΙΣ ΣΤΙΣ ΟΙΚΟΝΟΜΙΚΕΣ ΚΑΤΑΣΤΑΣΕΙΣ

του έτους των Δανείων που παραχωρήθηκαν και του Δανεισμού σε ξένα νομίσματα αναγνωρίζονται στο Αποθεματικό για Επενδυτικές και Χρηματοδοτικές Δραστηριότητες.

#### Συγκριτικές Πληροφορίες

Όπου χρειάζεται, και είναι εφικτό, τα συγκριτικά ποσά έχουν αναπροσαρμοστεί για να συνάδουν με τις αλλαγές στην παρουσίαση στο τρέχον έτος.

#### 2. Άλλα Λειτουργικά Έσοδα

Τα Άλλα Λειτουργικά Έσοδα περιλαμβάνουν τα ακόλουθα:

|  | Σημ. | 2011<br>€          | 2010<br>€   |
|--|------|--------------------|-------------|
| Έσοδα από Προσφορά Υπηρεσιών και Πώληση Αγαθών |      | <b>222.805.491</b> | 237.178.406 |
| Ενοίκια Δικαιώματα και Άλλοι Πρόσοδοι          | 2.1  | <b>94.984.143</b>  | 178.180.425 |
| Μεταβιβάσεις                                   | 2.2  | <b>238.801.360</b> | 226.662.259 |
| Έσοδα μη Άλλως Κατατάξιμα                      | 2.3  | <b>100.410.008</b> | 118.323.610 |
| Χορηγίες                                       | 2.4  | <b>117.643.493</b> | 92.011.520  |
| Έσοδα από Ενδοκυβερνητικές Παραγγελίες         | 2.5  | <b>52.539.556</b>  | 53.681.971  |
| <b>Ολικά</b>                                   |      | <b>827.184.050</b> | 906.038.191 |

#### 2.1. Ενοίκια, Δικαιώματα και άλλοι Πρόσοδοι

Τα Ενοίκια, Δικαιώματα και άλλοι Πρόσοδοι περιλαμβάνουν τα ακόλουθα:

|                                    | 2011<br>€         | 2010<br>€   |
|------------------------------------|-------------------|-------------|
| Ενοίκια                            | <b>11.351.262</b> | 11.285.086  |
| Δικαιώματα Διαχείρισης Αερολιμένων | <b>34.854.883</b> | 35.068.927  |
| Άλλα Δικαιώματα                    | <b>8.351.365</b>  | 4.529.597   |
| Μερίσματα                          | <b>626.958</b>    | 1.257.504   |
| Έσοδα από Κεντρική Τράπεζα*        | <b>12.320.912</b> | 92.357.406  |
| Έσοδα από Κρατικό Λαχείο           | <b>27.478.763</b> | 33.681.905  |
| <b>Ολικά</b>                       | <b>94.984.143</b> | 178.180.425 |

\*Τα Έσοδα από Κεντρική Τράπεζα αφορούν τη μεταφορά του 80% του καθαρού πλεονάσματος της Κεντρικής Τράπεζας του αμέσως προηγούμενου έτους στο Πάγιο Ταμείο της Δημοκρατίας, όπως προνοείται στον περί Κεντρικής Τράπεζας της Κύπρου Νόμο.

#### 2.2. Έσοδα - Μεταβιβάσεις

Τα Έσοδα από Μεταβιβάσεις περιλαμβάνουν τα ακόλουθα:

|   | 2011<br>€         | 2010<br>€  |
|---|-------------------|------------|
| Επιβαρύνσεις Φόρων και Τελών              | <b>53.856.669</b> | 56.898.837 |
| Πρόστιμα και Χρηματικές Ποινές            | <b>21.899.204</b> | 21.419.179 |
| Έσοδα από το Ταμείο Κοινωνικών Ασφαλίσεων | <b>18.614.550</b> | 17.793.616 |
| Εισφορά για Κοινωνική Σύμβαση             | <b>20.612.676</b> | 19.498.015 |

## ΚΑΤΑΣΤΑΣΗ 1.4

### ΚΥΠΡΙΑΚΗ ΔΗΜΟΚΡΑΤΙΑ

#### ΣΗΜΕΙΩΣΕΙΣ ΣΤΙΣ ΟΙΚΟΝΟΜΙΚΕΣ ΚΑΤΑΣΤΑΣΕΙΣ

|  |                    |             |
|--|--------------------|-------------|
| Έσοδα από Αποκοπή Συμπληρωματικών Συντάξεων* | <b>93.597.556</b>  | 78.271.034  |
| Άλλες Μεταβιβάσεις                           | <b>30.220.705</b>  | 32.781.577  |
| <b>Ολικά</b>                                 | <b>238.801.360</b> | 226.662.259 |

\*Στα Έσοδα από Αποκοπή Συμπληρωματικών Συντάξεων εμφανίζεται το συμπληρωματικό (αναλογικό) μέρος των συντάξεων που καταβάλλονται από το Ταμείο Κοινωνικών Ασφαλίσεων σε συνταξιούχους κρατικούς υπαλλήλους, το οποίο κερδήθηκε με κυβερνητικές εισφορές και αποκόπηκε από τις συντάξεις που καταβλήθηκαν. Οι Συντάξεις και Φιλοδωρήματα παρουσιάζονται αυξημένες κατά το ίδιο ποσό.

#### 2.3. Έσοδα μη Άλλως Κατατάξιμα

Τα Έσοδα μη Άλλως Κατατάξιμα περιλαμβάνουν τα ακόλουθα:

|   | <b>2011</b>        | 2010        |
|---|--------------------|-------------|
|   | €                  | €           |
| Μεταφορά από Αποθεματικά Οργανισμού Δημόσιου Δικαίου (CYTA) | <b>60.000.000</b>  | 80.000.000  |
| Διάφορα Άλλα Έσοδα  | <b>24.247.592</b>  | 22.924.717  |
| Άλλα Δικαιώματα και Οφειλές                                 | <b>16.162.416</b>  | 15.398.893  |
| <b>Ολικά</b>  | <b>100.410.008</b> | 118.323.610 |

#### 2.4. Έσοδα - Χορηγίες

Τα Έσοδα από Χορηγίες περιλαμβάνουν τα ακόλουθα:

|   | <b>2011</b>        | 2010       |
|---|--------------------|------------|
|   | €                  | €          |
| Χορηγίες Ευρωπαϊκής Ένωσης                  | <b>115.684.683</b> | 90.750.731 |
| Χορηγίες Διεθνών Οργανισμών και Κυβερνήσεων | <b>28.317</b>      | 57.372     |
| Ιδιωτικές Χορηγίες                          | <b>711.869</b>     | 425.697    |
| Άλλες Χορηγίες                              | <b>1.218.624</b>   | 777.720    |
| <b>Ολικά</b>                                | <b>117.643.493</b> | 92.011.520 |

#### 2.5. Έσοδα από Ενδοκυβερνητικές Παραγγελίες

Τα Έσοδα από Ενδοκυβερνητικές Παραγγελίες μεταξύ Τμημάτων/ Υπηρεσιών περιλαμβάνουν τα ακόλουθα:

|  | <b>2011</b>       | 2010       |
|--|-------------------|------------|
|  | €                 | €          |
| Πωλήσεις Αγαθών/ Παροχή Υπηρεσιών σε άλλα Τμήματα/ Υπηρεσίες | <b>5.439.566</b>  | 4.932.777  |
| Συντηρήσεις για άλλα Τμήματα                                 | <b>13.889.322</b> | 16.166.265 |
| Εκτέλεση Έργων για άλλα Τμήματα                              | <b>15.058.241</b> | 17.050.217 |
| Εκτέλεση Έργων στο ίδιο Τμήμα                                | <b>18.152.427</b> | 15.532.713 |
| <b>Ολικά</b>   | <b>52.539.556</b> | 53.681.971 |

## ΚΑΤΑΣΤΑΣΗ 1.4

### ΚΥΠΡΙΑΚΗ ΔΗΜΟΚΡΑΤΙΑ

#### ΣΗΜΕΙΩΣΕΙΣ ΣΤΙΣ ΟΙΚΟΝΟΜΙΚΕΣ ΚΑΤΑΣΤΑΣΕΙΣ

#### 3. Δαπάνες Προσωπικού

Οι Δαπάνες Προσωπικού περιλαμβάνουν δαπάνες για τις ακόλουθες κατηγορίες προσωπικού:

|                                 | 2011                 | 2010                 |
|---------------------------------|----------------------|----------------------|
|                                 | €                    | €                    |
| Αξιωματούχοι της Δημοκρατίας    | 10.133.363           | 9.465.298            |
| Κρατικοί Υπάλληλοι              | 1.822.922.876        | 1.759.674.435        |
| Ωρομίσθιο Κυβερνητικό Προσωπικό | 229.742.854          | 225.333.727          |
| Συντάξεις και Φιλοδωρήματα      | 549.345.183          | 493.361.045          |
| Προσωπικό Εξωτερικών Υπηρεσιών  | 13.722.844           | 12.595.371           |
| <b>Ολικά</b>                    | <b>2.625.867.120</b> | <b>2.500.429.876</b> |

#### 4. Λειτουργικές Δαπάνες

Οι Λειτουργικές Δαπάνες περιλαμβάνουν τα ακόλουθα:

|   | Σημ. | 2011                 | 2010                 |
|---|------|----------------------|----------------------|
|   |      | €                    | €                    |
| Λειτουργικές Δαπάνες  |      | 403.114.024          | 376.499.480          |
| Συντηρήσεις και Επιδιορθώσεις   |      | 79.354.923           | 86.665.469           |
| Εκπαίδευση Προσωπικού/ Συνέδρια, Σεμινάρια και Άλλα Γεγονότα          |      | 18.966.129           | 20.293.591           |
| Συμβουλευτικές Υπηρεσίες/ Έρευνες                                     |      | 64.182.486           | 58.807.741           |
| Εκδόσεις και Δημοσιότητα  |      | 15.950.444           | 19.649.786           |
| Δαπάνες Άμυνας και Αστυνόμευσης                                       |      | 206.892.736          | 213.027.631          |
| Δαπάνες σε Σχέση με τα Έσοδα  |      | 246.928.744          | 258.646.874          |
| Σχέδια Συγχρηματοδοτούμενα από Κοινοτικούς Πόρους                     | 4.1  | 43.168.549           | 47.077.261           |
| Προγράμματα Χρηματοδοτούμενα από Ξένους Οργανισμούς ή/και Άλλες Πηγές |      | 1.414.852            | 2.468.862            |
| <b>Ολικά</b>  |      | <b>1.079.972.888</b> | <b>1.083.136.694</b> |

#### 4.1. Δαπάνες - Σχέδια Συγχρηματοδοτούμενα από Κοινοτικούς Πόρους

Οι Δαπάνες για Σχέδια Συγχρηματοδοτούμενα από Κοινοτικούς Πόρους περιλαμβάνουν δαπάνες για τα ακόλουθα:

|  | 2011              | 2010              |
|--|-------------------|-------------------|
|  | €                 | €                 |
| Έργα Προενταξιακού Χρηματοδοτικού Κανονισμού | 270.181           | 200.501           |
| Έργα Μεταβατικής Διευκόλυνσης                | 1.296.954         | 562.150           |
| Δράσεις Διαρθρωτικών Ταμείων                 | 39.865.451        | 45.157.559        |
| Δράση Σχεδίου Αγροτικής Ανάπτυξης            | 1.353.909         | 852.557           |
| Άλλα Έργα και Σχέδια                         | 382.054           | 304.494           |
| <b>Ολικά</b>                                 | <b>43.168.549</b> | <b>47.077.261</b> |

## ΚΑΤΑΣΤΑΣΗ 1.4

### ΚΥΠΡΙΑΚΗ ΔΗΜΟΚΡΑΤΙΑ

#### ΣΗΜΕΙΩΣΕΙΣ ΣΤΙΣ ΟΙΚΟΝΟΜΙΚΕΣ ΚΑΤΑΣΤΑΣΕΙΣ

##### 5. Δαπάνες - Μεταβιβάσεις

Οι Δαπάνες για Μεταβιβάσεις περιλαμβάνουν τα ακόλουθα:

|                               | Σημ. | 2011<br>€            | 2010<br>€     |
|-------------------------------|------|----------------------|---------------|
| Μεταβιβάσεις Εσωτερικού       | 5.1  | <b>852.244.520</b>   | 822.775.989   |
| Μεταβιβάσεις Εξωτερικού       | 5.2  | <b>218.847.697</b>   | 217.429.112   |
| Επιχορηγήσεις                 | 5.3  | <b>87.638.326</b>    | 68.135.319    |
| Κοινωνικές Παροχές            | 5.4  | <b>1.233.196.710</b> | 1.191.974.381 |
| Αποζημιώσεις και Έξοδα Αγωγών |      | <b>10.886.341</b>    | 13.927.298    |
| <b>Ολικά</b>                  |      | <b>2.402.813.594</b> | 2.314.242.100 |

##### 5.1. Δαπάνες - Μεταβιβάσεις Εσωτερικού

Οι Δαπάνες για Μεταβιβάσεις Εσωτερικού περιλαμβάνουν τα ακόλουθα:

|  | 2011<br>€          | 2010<br>€   |
|--|--------------------|-------------|
| Μεταβιβάσεις προς Οργανισμούς Δημόσιου Δικαίου                 | <b>326.856.424</b> | 297.554.962 |
| Μεταβιβάσεις προς Αρχές Τοπικής Αυτοδιοίκησης                  | <b>142.435.832</b> | 152.302.375 |
| Μεταβιβάσεις προς Συμβούλια/ Επιτροπές/<br>Οργανισμούς         | <b>18.244.277</b>  | 15.204.798  |
| Γενική Κυβερνητική Εισφορά στο Ταμείο Κοινωνικών<br>Ασφαλίσεων | <b>327.020.725</b> | 319.935.626 |
| Άλλες Μεταβιβάσεις Εσωτερικού                                  | <b>37.687.262</b>  | 37.778.229  |
| <b>Ολικά</b>   | <b>852.244.520</b> | 822.775.989 |

##### 5.2. Δαπάνες - Μεταβιβάσεις Εξωτερικού

Οι Δαπάνες για Μεταβιβάσεις Εξωτερικού περιλαμβάνουν τα ακόλουθα:

|  | 2011<br>€          | 2010<br>€   |
|--|--------------------|-------------|
| Μεταβιβάσεις προς Διεθνείς Οργανισμούς   | <b>28.241.055</b>  | 34.206.405  |
| Μεταβιβάσεις προς Ευρωπαϊκή Ένωση - Παραδοσιακοί<br>Ίδιοι Πόροι                    | <b>24.633.514</b>  | 26.439.327  |
| Μεταβιβάσεις προς Ευρωπαϊκή Ένωση – Ίδιος Πόρος<br>Φ.Π.Α.                          | <b>36.009.189</b>  | 33.661.908  |
| Μεταβιβάσεις προς Ευρωπαϊκή Ένωση - Ίδιος Πόρος<br>Ακαθάριστου Εθνικού Εισοδήματος | <b>125.658.277</b> | 119.343.232 |
| Άλλες Μεταβιβάσεις Εξωτερικού  | <b>4.305.661</b>   | 3.778.239   |
| <b>Ολικά</b>   | <b>218.847.697</b> | 217.429.112 |

## ΚΑΤΑΣΤΑΣΗ 1.4

### ΚΥΠΡΙΑΚΗ ΔΗΜΟΚΡΑΤΙΑ

#### ΣΗΜΕΙΩΣΕΙΣ ΣΤΙΣ ΟΙΚΟΝΟΜΙΚΕΣ ΚΑΤΑΣΤΑΣΕΙΣ

##### 5.3. Επιχορηγήσεις

Οι Επιχορηγήσεις περιλαμβάνουν τα ακόλουθα:

|   | 2011              | 2010              |
|---|-------------------|-------------------|
|   | €                 | €                 |
| Επιχορηγήσεις για Γεωργικά Προϊόντα             | 33.821.995        | 36.781.680        |
| Επιχορηγήσεις για Βιομηχανικά Προϊόντα          | 2.413.571         | 2.590.784         |
| Σχέδιο Ενθάρρυνσης Νεανικής Επιχειρηματικότητας | 1.038.469         | 502.708           |
| Σχέδιο Απόσυρσης Παλαιών Αυτοκινήτων            | 1.313.650         | 774.762           |
| Δημόσιες Επιβατικές Μεταφορές                   | 46.256.279        | 24.678.915        |
| Άλλες Επιχορηγήσεις                             | 2.794.362         | 2.806.470         |
| <b>Ολικά</b>                                    | <b>87.638.326</b> | <b>68.135.319</b> |

##### 5.4. Κοινωνικές Παροχές

Οι Κοινωνικές Παροχές περιλαμβάνουν τις ακόλουθες παροχές:

|                          | 2011                 | 2010                 |
|--------------------------|----------------------|----------------------|
|                          | €                    | €                    |
| Παιδείας (i)             | 245.601.185          | 232.908.678          |
| Πολιτιστικές             | 12.993.446           | 14.716.470           |
| Υγείας                   | 69.681.451           | 69.354.448           |
| Στέγασης                 | 97.354.941           | 95.355.528           |
| Κοινωνικής Πρόνοιας (ii) | 713.546.483          | 686.428.809          |
| Άλλες Κοινωνικές         | 20.942.904           | 23.082.516           |
| Σε Ειδικά Ταμεία         | 73.076.300           | 70.127.933           |
| <b>Ολικά</b>             | <b>1.233.196.710</b> | <b>1.191.974.381</b> |

(i) Στις Παροχές Παιδείας περιλαμβάνονται μεταξύ άλλων η Φοιτητική Χορηγία (2011: €92,2 εκ., 2010: € 91,5 εκ.) και χορηγίες για λειτουργία σχολείων προδημοτικής, δημοτικής και μέσης εκπαίδευσης (2011: €53,5 εκ., 2010: €57,7 εκ.).

(ii) Στις Παροχές Κοινωνικής Πρόνοιας περιλαμβάνονται μεταξύ άλλων τα Δημόσια Βοηθήματα (2011: €254,2 εκ., 2010: €245,4 εκ.) το Επίδομα τέκνου (2011: €167,2 εκ., 2010: €164,7 εκ.), η Χορηγία σε συνταξιούχους με χαμηλά εισοδήματα (2011: €108,8 εκ., 2010: €89,2 εκ.) και η Κοινωνική Σύμβαση (2011: €62,6 εκ., 2010: €59,8 εκ.).

##### 6. Δαπάνες για Αγορά Παγίων

Οι Δαπάνες για Αγορά Παγίων περιλαμβάνουν τα ακόλουθα:

|  | 2011               | 2010               |
|--|--------------------|--------------------|
|  | €                  | €                  |
| Αγορά Γης και Κτιρίων                  | 95.859.914         | 79.629.172         |
| Αγορά Σταθερών και Κινητών Μηχανημάτων | 22.987.807         | 50.581.493         |
| Αγορά Εξοπλισμού                       | 27.749.258         | 31.315.382         |
| Αγορά Άλλων Στοιχείων Ενεργητικού      | 1.582.237          | 1.757.338          |
| <b>Ολικά</b>                           | <b>148.179.216</b> | <b>163.283.385</b> |

## ΚΑΤΑΣΤΑΣΗ 1.4

### ΚΥΠΡΙΑΚΗ ΔΗΜΟΚΡΑΤΙΑ

#### ΣΗΜΕΙΩΣΕΙΣ ΣΤΙΣ ΟΙΚΟΝΟΜΙΚΕΣ ΚΑΤΑΣΤΑΣΕΙΣ

##### **7. Δαπάνες – Έργα Υπό Κατασκευή**

Οι Δαπάνες για Έργα Υπό Κατασκευή περιλαμβάνουν τα ακόλουθα:

|   | 2011               | 2010               |
|---|--------------------|--------------------|
|   | €                  | €                  |
| Ανέγερση, Επεκτάσεις και Βελτιώσεις Κτιρίων | 124.353.605        | 147.269.103        |
| Δρόμοι                                      | 136.617.192        | 118.532.876        |
| Έργα Υποδομής                               | 68.259.683         | 69.319.397         |
| Κατασκευαστικά Έργα                         | 50.089.497         | 58.522.111         |
| Άλλα Έργα                                   | 10.107.846         | 10.591.461         |
| <b>Ολικά</b>                                | <b>389.427.822</b> | <b>404.234.949</b> |

##### **8. Συνδρομές και Αγορά Μετοχών**

Οι *Συνδρομές και Αγορά Μετοχών* για το έτος περιλαμβάνουν ποσό ύψους €19.616 (2010: €36.197) που πληρώθηκε για συμμετοχή στο Κεφάλαιο του Ευρωπαϊκού Χρηματοδοτικού Μηχανισμού Σταθερότητας και περιλαμβάνεται στον Πίνακα Συνδρομών ή Συμμετοχής σε Διεθνείς Οργανισμούς (Πίνακας 3.9). Οι *Συνδρομές και Αγορά Μετοχών* για το έτος 2010 περιλαμβάνουν επίσης €35.000.000, ποσό που πληρώθηκε με σκοπό την αύξηση του μετοχικού κεφαλαίου της εταιρείας Eurocypria Airlines Ltd και περιλαμβάνεται στον Πίνακα Επενδύσεων (Πίνακας 3.5).

##### **9. Αναλήψεις Δανείων**

Οι Αναλήψεις Δανείων περιλαμβάνουν τα ακόλουθα:

|                              | 2011                 | 2010               |
|------------------------------|----------------------|--------------------|
|                              | €                    | €                  |
| Έσοδα Εκδοθέντων Δανείων     | 20.921.810           | 29.521.114         |
| Αναλήψεις Δανείων Εξωτερικού | 791.000.000          | 54.751.885         |
| Αναλήψεις Δανείων Εσωτερικού | 817.134.229          | 116.373.094        |
| <b>Ολικά</b>                 | <b>1.629.056.038</b> | <b>200.646.093</b> |

##### **10. Αποπληρωμές και Έκδοση Δανείων**

Οι Αποπληρωμές και Έκδοση Δανείων περιλαμβάνουν τα ακόλουθα:

|                                     | 2011               | 2010               |
|-------------------------------------|--------------------|--------------------|
|                                     | €                  | €                  |
| Έκδοση Δανείων                      | 174.482.980        | 154.428.293        |
| Αποπληρωμές Δανείων Εξωτερικού      | 57.855.119         | 64.088.314         |
| Αποπληρωμές Δανείων Εσωτερικού      | 576.699.305        | 520.409.039        |
| Συνεισφορά στα Εξοφλητικά Αποθέματα | 14.073.172         | 19.948.631         |
| <b>Ολικά</b>                        | <b>823.110.577</b> | <b>758.874.277</b> |

## ΚΑΤΑΣΤΑΣΗ 1.4

### ΚΥΠΡΙΑΚΗ ΔΗΜΟΚΡΑΤΙΑ

#### ΣΗΜΕΙΩΣΕΙΣ ΣΤΙΣ ΟΙΚΟΝΟΜΙΚΕΣ ΚΑΤΑΣΤΑΣΕΙΣ

##### 11. Τραπεζικά Υπόλοιπα

Τα Τραπεζικά Υπόλοιπα αποτελούνται από τα υπόλοιπα στην Κεντρική Τράπεζα της Κύπρου, βραχυπρόθεσμες καταθέσεις και υπόλοιπα σε Ταμεία Πάγιας Προκαταβολής, όπως αναλύονται πιο κάτω:

|   | 2011<br>€            | 2010<br>€   |
|---|----------------------|-------------|
| Κεντρική Τράπεζα της Κύπρου:            |                      |             |
| Ταμείο Διαχείρισης Μετρητών             | 85.430.072           | 85.430.072  |
| Γενικός Κυβερνητικός Λογαριασμός        | 810.920.292          | (3.691.474) |
|   | <b>896.350.364</b>   | 81.738.598  |
| Βραχυπρόθεσμες καταθέσεις               | 101.880.148          | 65.996.638  |
| Υπόλοιπα σε Ταμεία Πάγιας Προκαταβολής  | 13.573.145           | 11.298.619  |
| <b>Ολικά</b>                            | <b>1.011.803.657</b> | 159.033.855 |
| Τραπεζικά Υπόλοιπα – <i>Πίνακας 3.1</i> | 1.015.828.447        | 165.261.320 |
| Τραπεζικά Υπόλοιπα – <i>Πίνακας 3.1</i> | (4.024.790)          | (6.227.465) |
| <b>Ολικά</b>                            | <b>1.011.803.657</b> | 159.033.855 |

##### 12. Υπόλοιπα Ειδικών Ταμείων

*Πίνακας Υπολοίπων Ειδικών Ταμείων Κατατεθειμένων στο Γενικό Λογιστήριο* παρουσιάζεται στο Κεφάλαιο 3 Άλλοι Πίνακες της Δημοσιονομικής Έκθεσης (*Πίνακας 3.2*).

##### 13. Προκαταβολές και Χρεωστικά Υπόλοιπα

Οι Προκαταβολές και τα Χρεωστικά Υπόλοιπα περιλαμβάνουν τα ακόλουθα:

|                                      | 2011<br>€         | 2010<br>€  |
|--------------------------------------|-------------------|------------|
| Προκαταβολές – Ταξίδια στο εξωτερικό | 481.625           | 531.362    |
| Προκαταβολές Προσωπικού              | 31.690.570        | 31.192.511 |
| Προκαταβολές λόγω Εγγυήσεων          | 16.645.380        | 16.993.807 |
| Προκαταβολές – Άλλες                 | 20.253.059        | 18.541.874 |
| <b>Ολικά</b>                         | <b>69.070.634</b> | 67.259.554 |

*Πίνακας Προκαταβολών και Χρεωστικών Υπολοίπων* παρουσιάζεται στο Κεφάλαιο 3 Άλλοι Πίνακες της Δημοσιονομικής Έκθεσης (*Πίνακας 3.3*).

##### 14. Προκαταβολές Αποθεμάτων

Οι Προκαταβολές Αποθεμάτων αντιπροσωπεύουν κόστος αποθεμάτων σε τιμή κτήσης που έχουν αγοραστεί από προμηθευτές για μελλοντική χρήση.

*Πίνακας Προκαταβολών για Αγορές Αποθεμάτων* παρουσιάζεται στο Κεφάλαιο 3 Άλλοι Πίνακες της Δημοσιονομικής Έκθεσης (*Πίνακας 3.4*).



## ΚΑΤΑΣΤΑΣΗ 1.4

### ΚΥΠΡΙΑΚΗ ΔΗΜΟΚΡΑΤΙΑ

#### ΣΗΜΕΙΩΣΕΙΣ ΣΤΙΣ ΟΙΚΟΝΟΜΙΚΕΣ ΚΑΤΑΣΤΑΣΕΙΣ

##### 15. Εξοφλητικά Αποθέματα

Τα *Εξοφλητικά Αποθέματα* αντιπροσωπεύουν συστηματικές συνεισφορές σε ειδικό τραπεζικό λογαριασμό στην Κεντρική Τράπεζα, με σκοπό τη βελτίωση της ικανότητας για έγκαιρη αποπληρωμή των σχετικών δανείων (Χρεόγραφα Αναπτύξεως κλπ.) κατά την ημερομηνία λήξης τους.

*Πίνακας Δανεισμού*, ο οποίος περιλαμβάνει τα πιο πάνω δάνεια, μαζί με τα αντίστοιχα Εξοφλητικά Αποθέματα, παρουσιάζεται στο *Κεφάλαιο 2 Δάνεια/ Εγγυήσεις* της Δημοσιονομικής Έκθεσης (*Πίνακας 2.1*).

##### 16. Δάνεια που παραχωρήθηκαν

Τα Δάνεια που παραχωρήθηκαν από την Κυβέρνηση ανέρχονται σε €748.529.249 (2010: €595.012.648) και έχουν παραχωρηθεί στους ακόλουθους οργανισμούς:

|   | 2011               | 2010               |
|---|--------------------|--------------------|
|   | €                  | €                  |
| Ξένες Κυβερνήσεις*                                    | 109.631.644        | 42.823.819         |
| Δήμοι   | 146.525            | 156.343            |
| Συμβούλια Αποχeteύσεως                                | 2.932.934          | 3.011.003          |
| Συμβούλια Υδατοπρομήθειας                             | 24.289             | 24.289             |
| Οργανισμοί Δημόσιου Δικαίου και Άλλοι Οργανισμοί      | 590.760.214        | 503.944.870        |
| Συνεργατικές Εταιρείες και Άλλοι Ιδιωτικοί Οργανισμοί | 45.033.642         | 45.052.325         |
| <b>Ολικά</b>  | <b>748.529.248</b> | <b>595.012.648</b> |

\* Δάνειο που παραχωρήθηκε στην Ελληνική Κυβέρνηση μέσω του Μηχανισμού Στήριξης της Ελλάδας που οργανώθηκε από την Ευρωπαϊκή Επιτροπή και το Διεθνές Νομισματικό Ταμείο.

*Πίνακας Δανείων από το Δημόσιο Ταμείο*, ο οποίος περιλαμβάνει τα Δάνεια που παραχωρήθηκαν, παρουσιάζεται στο *Κεφάλαιο 2 Δάνεια/ Εγγυήσεις* της Δημοσιονομικής Έκθεσης (*Πίνακας 2.5*).

##### 17. Επενδύσεις

Οι Επενδύσεις αφορούν συμμετοχή στο Μετοχικό Κεφάλαιο Κυπριακών Εταιρειών. *Πίνακας Επενδύσεων*, ο οποίος συμπεριλαμβάνει τα ποσοστά συμμετοχής στα Μετοχικά Κεφάλαια των εταιρειών και την Ονομαστική αξία των Επενδύσεων σε μετοχές των Εταιρειών, παρουσιάζεται στο *Κεφάλαιο 3 Άλλοι Πίνακες* της Δημοσιονομικής Έκθεσης (*Πίνακας 3.5*).

##### 18. Καταθέσεις και Πιστωτικά Υπόλοιπα

Οι Καταθέσεις και τα Πιστωτικά Υπόλοιπα περιλαμβάνουν τα ακόλουθα:

|                             | 2011                 | 2010                 |
|-----------------------------|----------------------|----------------------|
|                             | €                    | €                    |
| Πιστωτές – Άλλες Καταθέσεις | (252.926.013)        | (264.679.216)        |
| <b>Ολικά</b>                | <b>(252.926.013)</b> | <b>(264.679.216)</b> |

## ΚΑΤΑΣΤΑΣΗ 1.4

### ΚΥΠΡΙΑΚΗ ΔΗΜΟΚΡΑΤΙΑ

#### ΣΗΜΕΙΩΣΕΙΣ ΣΤΙΣ ΟΙΚΟΝΟΜΙΚΕΣ ΚΑΤΑΣΤΑΣΕΙΣ

Πίνακας Καταθέσεων και Πιστωτικών Υπολοίπων παρουσιάζεται στο Κεφάλαιο 3 Άλλοι Πίνακες της Δημοσιονομικής Έκθεσης (Πίνακας 3.6).

#### 19. Γραμμάτια Δημοσίου

Τα Γραμμάτια Δημοσίου αποτελούνται από τα Γραμμάτια Δημοσίου Εσωτερικού και τα Γραμμάτια Δημοσίου Εξωτερικού, τα οποία είναι όλα αποπληρωτέα σε Ευρώ.

Τα Γραμμάτια Δημοσίου περιλαμβάνουν τα ακόλουθα:

|                               | 2011                   | 2010                 |
|-------------------------------|------------------------|----------------------|
|                               | €                      | €                    |
| Γραμμάτια Δημοσίου Εσωτερικού | (834.927.920)          | (401.565.170)        |
| Γραμμάτια Δημοσίου Εξωτερικού | (743.422.930)          | (242.685.916)        |
| <b>Ολικά</b>                  | <b>(1.578.350.850)</b> | <b>(644.251.086)</b> |

Πίνακας Γραμματίων Δημοσίου παρουσιάζεται στο Κεφάλαιο 2 Δάνεια/ Εγγυήσεις της Δημοσιονομικής Έκθεσης (Πίνακας 2.6).

#### 20. Επενδύσεις Ειδικών Ταμείων

Οι Επενδύσεις Ειδικών Ταμείων περιλαμβάνουν επενδύσεις υπό τη μορφή κατάθεσης σε πίστη του Ταμείου Κοινωνικών Ασφαλίσεων, του Κεντρικού Ταμείου Αδειών, του Ταμείου Πλεονάζοντος Προσωπικού, του Ταμείου για την Προστασία των Δικαιωμάτων των Εργοδοτούμενων σε περίπτωση Αφερεγγυότητας του Εργοδότη και του Λογαριασμού Παροχών Ανεργίας (2011: €7.447.494.034, 2010: €7.134.827.220).

#### 21. Δανεισμός

Ο Δανεισμός αποτελείται από τα Δάνεια Εσωτερικού σε Ευρώ και τα Δάνεια Εξωτερικού σε Ευρώ και σε ξένα νομίσματα.

Ο Δανεισμός περιλαμβάνει τα ακόλουθα:

|                                      | 2011                    | 2010                    |
|--------------------------------------|-------------------------|-------------------------|
|                                      | €                       | €                       |
| Δάνεια Εσωτερικού                    | (4.948.489.441)         | (4.754.720.630)         |
| Δάνεια Εξωτερικού                    | (6.337.909.671)         | (5.372.379.082)         |
| Δάνεια – Πίνακας 2.1                 | (11.286.399.112)        | (10.127.099.712)        |
| Μεταβιβάσιμα Γραμμάτια – Σημείωση 23 | (55.716.396)            | (72.072.872)            |
| <b>Ολικά</b>                         | <b>(11.342.115.508)</b> | <b>(10.199.172.582)</b> |

Πίνακας Δανεισμού, ο οποίος περιλαμβάνει τα στοιχεία Δανεισμού, μαζί με τα αντίστοιχά τους Εξοφλητικά Αποθέματα, παρουσιάζεται στο Κεφάλαιο 2 Δάνεια/ Εγγυήσεις της Δημοσιονομικής Έκθεσης (Πίνακας 2.1).

Τα Δάνεια Εξωτερικού, ομαδοποιημένα ανάλογα με το νόμισμα σύναψής τους, παρατίθενται πιο κάτω:

## ΚΑΤΑΣΤΑΣΗ 1.4

### ΚΥΠΡΙΑΚΗ ΔΗΜΟΚΡΑΤΙΑ

#### ΣΗΜΕΙΩΣΕΙΣ ΣΤΙΣ ΟΙΚΟΝΟΜΙΚΕΣ ΚΑΤΑΣΤΑΣΕΙΣ

|                       | Ολικό ποσό σε<br>ξένο νόμισμα | Ολικό ποσό σε<br>€     | Ολικό ποσό σε<br>ξένο νόμισμα | Ολικό<br>ποσό σε €     |
|-----------------------|-------------------------------|------------------------|-------------------------------|------------------------|
|                       | 2011                          |                        | 2010                          |                        |
| Σε Ευρώ               | -                             | (6.315.421.120)        | -                             | (5.340.942.412)        |
| Σε Ιαπωνικό Γεν       | (2.000.000.000)               | (19.923.295)           | (3.000.000.000)               | (27.635.761)           |
| Σε Ελβετικό Φράγκο    | (698.017)                     | (573.367)              | (1.412.916)                   | (1.131.419)            |
| Σε Βρετανική Στερλίνα | (1.672.788)                   | (1.991.889)            | (2.244.318)                   | (2.601.203)            |
| Σε Δολάριο ΗΠΑ        |                               | -                      | (91.061)                      | (68.287)               |
| <b>Ολικά</b>          |                               | <b>(6.337.909.671)</b> |                               | <b>(5.372.379.082)</b> |

### 22. Αποθεματικά

Η Κατάσταση Μεταβολών στα Αποθεματικά είναι η ακόλουθη:

|  | Αποθεματικό<br>Προσόδων<br>€ | Αποθεματικό από<br>Επενδυτικές και<br>Χρηματοδοτικές<br>Δραστηριότητες<br>€ | Σύνολο<br>€      |
|--|------------------------------|---|------------------|
| Υπόλοιπο 1 Ιανουαρίου 2010   | (10.558.771.156)             | (5.424.000.370)   | (15.982.771.526) |
| Έλλειμμα για το έτος   | (1.911.506.730)              | -   | (1.911.506.730)  |
| Καθαρή κίνηση σε Επενδυτικές και<br>Χρηματοδοτικές Δραστηριότητες για το<br>έτος | -                            | 590.694.430   | 590.694.430      |
| Αναπροσαρμογή στη βάση των<br>πραγματικών εισπράξεων και<br>πληρωμών για το έτος | -                            | (12.580.382)  | (12.580.382)     |
| Συνολικά εισοδήματα/δαπάνες για το<br>έτος                                       | (1.911.506.730)              | 578.114.048   | (1.333.392.682)  |
| Υπόλοιπο 31 Δεκεμβρίου 2010  | (12.470.277.886)             | (4.845.886.322)   | (17.316.164.208) |
| Επανακατηγοριοποίηση<br>Αποθεματικών (i)   | 4.511.468.244                | (4.511.468.244)   | 0                |
| Αναπροσαρμοσμένο Υπόλοιπο 31<br>Δεκεμβρίου 2010                                  | (7.958.809.642)              | (9.357.354.566)   | (17.316.164.208) |
| Έλλειμμα για το έτος   | (681.989.219)                | -   | (681.989.219)    |
| Καθαρή κίνηση σε Επενδυτικές και<br>Χρηματοδοτικές Δραστηριότητες για το<br>έτος | -                            | (813.391.526)   | (813.391.526)    |
| Αναπροσαρμογή στη βάση των<br>πραγματικών εισπράξεων και<br>πληρωμών για το έτος | -                            | (9.116.145)   | (9.116.145)      |
| Επανακατηγοριοποίηση<br>Αποθεματικών 2011 (i)                                    | 215.000.000                  | (215.000.000)   | -                |
| Συνολικά εισοδήματα/δαπάνες για το<br>έτος                                       | (466.989.219)                | (1.037.507.671)   | (1.504.496.890)  |
| Υπόλοιπο 31 Δεκεμβρίου 2011  | (8.425.798.861)              | (10.394.862.237)  | (18.820.661.098) |

(i) Η Επανακατηγοριοποίηση Αποθεματικών αφορά κυρίως τη μεταφορά ποσού που αντιστοιχεί στα Ευρωπαϊκά Μεσοπρόθεσμα Γραμμάτια από το Αποθεματικό Πάγιου Ταμείου στο Αποθεματικό από Επενδυτικές και Χρηματοδοτικές Δραστηριότητες (Σημείωση 1 Λογιστικές Πολιτικές).

## ΚΑΤΑΣΤΑΣΗ 1.4

### ΚΥΠΡΙΑΚΗ ΔΗΜΟΚΡΑΤΙΑ

#### ΣΗΜΕΙΩΣΕΙΣ ΣΤΙΣ ΟΙΚΟΝΟΜΙΚΕΣ ΚΑΤΑΣΤΑΣΕΙΣ

##### **23. Μεταβιβάσιμα Γραμμάτια**

*Πίνακας Μεταβιβάσιμων Γραμματίων*, ο οποίος περιλαμβάνει Μεταβιβάσιμα Γραμμάτια για εκτέλεση αναπτυξιακών έργων, παρουσιάζεται στο *Κεφάλαιο 2 Δάνεια/ Εγγυήσεις* της Δημοσιονομικής Έκθεσης (*Πίνακας 2.2*).

Τα Μεταβιβάσιμα Γραμμάτια, τα οποία έχουν εκδοθεί όλα σε Ευρώ, ανέρχονται σε €55.716.396 (2010: €72.072.872).

##### **24. Δάνεια για Συγχρηματοδοτούμενα Έργα**

*Πίνακας Δανείων για Συγχρηματοδοτούμενα Έργα*, ο οποίος περιλαμβάνει Δάνεια για εκτέλεση Συγχρηματοδοτούμενων Έργων των Δήμων, Κοινοτικών Συμβουλίων, Σχολικών Εφορειών και Συμβουλίων Αποχετεύσεως και στον οποίο συμπεριλαμβάνεται η αναλογία του Κράτους για κάθε δάνειο με βάση τις αρχικές συμφωνίες σύναψής των, παρουσιάζεται στο *Κεφάλαιο 2 Δάνεια / Εγγυήσεις* της Δημοσιονομικής Έκθεσης (*Πίνακας 2.3*). Τα Δάνεια για Συγχρηματοδοτούμενα Έργα δεν αναγνωρίζονται στην *Κατάσταση Ενεργητικού και Παθητικού*.

Τα Δάνεια για Συγχρηματοδοτούμενα Έργα, που τα υπόλοιπά τους αντιπροσωπεύουν το σύνολο της οφειλής, ανέρχονται σε €337.172.339 (2010: €345.028.898) και είναι όλα σε Ευρώ. Από αυτά, τα Εγγυημένα Δάνεια για Συγχρηματοδοτούμενα Έργα ανέρχονται σε €336.020.834 (2010: €343.667.113).

##### **25. Εγγυήσεις**

*Πίνακας Εκκρεμών Εγγυήσεων*, ο οποίος περιλαμβάνει τις Εκκρεμείς Εγγυήσεις της Κυβέρνησης για αποπληρωμή χρεών των Δήμων, Κοινοτικών Συμβουλίων, Συμβουλίων Αποχετεύσεως, Οργανισμών Δημόσιου Δικαίου, Συνεργατικών Εταιρειών και Άλλων Ιδιωτικών Οργανισμών και Προσώπων, παρουσιάζεται στο *Κεφάλαιο 2 Δάνεια/ Εγγυήσεις* της Δημοσιονομικής Έκθεσης (*Πίνακας 2.4*).

Οι Εκκρεμείς Εγγυήσεις ανέρχονται σε €1.771.800.792 (2010: €1.665.782.870), εκ των οποίων €1.724.290.436 είναι σε Ευρώ (2010: €1.614.504.741), ενώ €47.510.356 (2010: €51.278.129) είναι σε ξένο νόμισμα.

Τα πιο πάνω ποσά περιλαμβάνουν εγγυήσεις που δόθηκαν κατά το 2011, από την Κυπριακή Δημοκρατία στο Ευρωπαϊκό Ταμείο Χρηματοπιστωτικής Σταθερότητας με σκοπό την έκδοση Ομολόγων. Το ύψος αυτών των Εκκρεμών Εγγυήσεων στις 31 Δεκεμβρίου 2011 ανέρχεται στα €45.671.447 ενώ το μέγιστο ύψος εγγυήσεων για το οποίο έχει δεσμευτεί η Κυπριακή Δημοκρατία είναι €1.525.680.000.

Οι Εκκρεμείς Εγγυήσεις, ομαδοποιημένες ανάλογα με το νόμισμα σύναψής τους, παρατίθενται πιο κάτω:

## ΚΑΤΑΣΤΑΣΗ 1.4

### ΚΥΠΡΙΑΚΗ ΔΗΜΟΚΡΑΤΙΑ

#### ΣΗΜΕΙΩΣΕΙΣ ΣΤΙΣ ΟΙΚΟΝΟΜΙΚΕΣ ΚΑΤΑΣΤΑΣΕΙΣ

|                       | Ολικό ποσό σε<br>ξένο νόμισμα | Ολικό ποσό<br>σε €     | Ολικό ποσό σε<br>ξένο νόμισμα | Ολικό<br>ποσό σε €     |
|-----------------------|-------------------------------|------------------------|-------------------------------|------------------------|
|                       |                               | 2011                   |                               | 2010                   |
| Σε Ευρώ               |                               | (1.724.290.436)        |                               | (1.614.504.741)        |
| Σε Βρετανική Στερλίνα | (36.450.811)                  | (43.393.823)           | (38.814.314)                  | (45.132.923)           |
| Σε Δολάριο ΗΠΑ        | (422.390)                     | (327.434)              | (834.499)                     | (627.443)              |
| Σε Ελβετικό Φράγκο    | (4.622.700)                   | (3.789.099)            | (6.897.204)                   | (5.517.763)            |
| <b>Ολικά</b>          |                               | <b>(1.771.800.792)</b> |                               | <b>(1.665.782.870)</b> |

#### 26. Ειδικό Κυβερνητικό Τίτλο

Οι Ειδικό Κυβερνητικό Τίτλο παραχωρήθηκαν το έτος 2009 προς επιτόκια πιστωτικά ιδρύματα χωρίς αντίτιμο, για χρήση ως εξασφάλιση με σκοπό την λήψη χρηματοδότησης και έχουν τριετή διάρκεια και μηδενικό επιτόκιο. Οι Ειδικό Κυβερνητικό Τίτλο που βρίσκονται σε ισχύ είναι €2.769.000.000 (2010: €2.962.000.000). Από αυτούς, οι Τίτλο που χρησιμοποιήθηκαν ως εξασφάλιση στις 31 Δεκεμβρίου 2011 ανέρχονται σε €2.550.000.000 (2010: €2.593.000.000).

#### 27. Καθυστερημένα Έσοδα

Τα Καθυστερημένα Έσοδα αντιπροσωπεύουν οφειλές από τρίτους προς την Κυβέρνηση, οι οποίες δεν έχουν εισπραχθεί μέχρι την ημερομηνία της Κατάστασης Ενεργητικού και Παθητικού.

Τα Καθυστερημένα Έσοδα δεν αναγνωρίζονται στις Καταστάσεις 1.2 και 1.3 των Οικονομικών Καταστάσεων, σύμφωνα με τη Βάση Ετοιμασίας τους (Σημείωση 1, Λογιστικές Πολιτικές).

Πίνακας Καθυστερημένων Εσόδων παρουσιάζεται στο Κεφάλαιο 3 Άλλοι Πίνακες της Δημοσιονομικής Έκθεσης (Πίνακας 3.7).

Τα Καθυστερημένα Έσοδα ανέρχονται σε €1.577.676.588 (2010: €1.547.735.619).

#### 28. Εκκρεμείς Οφειλές

Οι Εκκρεμείς Οφειλές αντιπροσωπεύουν οφειλές προς τρίτους από την Κυβέρνηση, που προκύπτουν από την προμήθεια αγαθών και την παροχή υπηρεσιών, οι οποίες δεν έχουν πληρωθεί μέχρι την ημερομηνία της Κατάστασης Ενεργητικού και Παθητικού.

Οι Εκκρεμείς Οφειλές δεν αναγνωρίζονται στις Καταστάσεις 1.2 και 1.3 των Οικονομικών Καταστάσεων, σύμφωνα με τη Βάση Ετοιμασίας τους (Σημείωση 1, Λογιστικές Πολιτικές).

Πίνακας Εκκρεμών Οφειλών παρουσιάζεται στο Κεφάλαιο 3 Άλλοι Πίνακες της Δημοσιονομικής Έκθεσης (Πίνακας 3.8).

Οι Εκκρεμείς Οφειλές ανέρχονται σε €7.635.230 (2010: €10.980.929).

## ΚΑΤΑΣΤΑΣΗ 1.4

### ΚΥΠΡΙΑΚΗ ΔΗΜΟΚΡΑΤΙΑ

#### ΣΗΜΕΙΩΣΕΙΣ ΣΤΙΣ ΟΙΚΟΝΟΜΙΚΕΣ ΚΑΤΑΣΤΑΣΕΙΣ

##### **29. Συνδρομές ή Συμμετοχή σε Διεθνείς Οργανισμούς**

*Πίνακας Συνδρομών ή Συμμετοχής σε Διεθνείς Οργανισμούς παρουσιάζεται στο Κεφάλαιο 3 Άλλοι Πίνακες της Δημοσιονομικής Έκθεσης (Πίνακας 3.9).*

##### **30. Συνταξιοδοτικά Ωφελήματα Προσωπικού**

Σύμφωνα με αναλογιστική μελέτη που εκπονήθηκε από οίκο αναλογιστών για υπολογισμό του κόστους των συνταξιοδοτικών ωφελημάτων του Δημόσιου Τομέα, η αναλογιστική υποχρέωση της Κυβέρνησης στις 31/12/2010 για τα συνταξιοδοτικά ωφελήματα των κρατικών υπαλλήλων υπολογίστηκε σε €10,2 δις. Η αναλογιστική υποχρέωση αφορά στην παρούσα αξία των συνταξιοδοτικών ωφελημάτων των εν ενεργεία κρατικών υπαλλήλων και συνταξιούχων τα οποία έχουν συσσωρευτεί μέχρι τις 31/12/2010, ημερομηνία αναφοράς.

##### **31. Συμπράξεις Δημόσιου και Ιδιωτικού Τομέα**

Οι Συμπράξεις Δημόσιου και Ιδιωτικού Τομέα αντιπροσωπεύουν συμβατικά ρυθμισμένες συνεργασίες μεταξύ της Κυβέρνησης και του ιδιωτικού τομέα με σκοπό την παροχή δημόσιων υπηρεσιών, σύμφωνα με τις οποίες οι απαιτούμενοι πόροι υπόκεινται σε κατάλληλη διαχείριση και οι κίνδυνοι που απορρέουν κατανέμονται μεταξύ των εταίρων αναλόγως των αρμοδιοτήτων.

Οι Συμπράξεις Δημόσιου και Ιδιωτικού Τομέα της Κυβέρνησης που βρίσκονται σε ισχύ κατά τη διάρκεια του έτους 2011 παρουσιάζονται πιο κάτω:

## ΚΑΤΑΣΤΑΣΗ 1.4

### ΚΥΠΡΙΑΚΗ ΔΗΜΟΚΡΑΤΙΑ

#### ΣΗΜΕΙΩΣΕΙΣ ΣΤΙΣ ΟΙΚΟΝΟΜΙΚΕΣ ΚΑΤΑΣΤΑΣΕΙΣ

| Λεπτομέρειες  | (Α) Αερολιμένες Λάρνακας και Πάφου  | (Β) Μαρίνα Λεμεσού  |
|---|---|---|
| Περιγραφή σύμπραξης   | Ανάπτυξη και διαχείριση των αερολιμένων   | Ανάπτυξη, λειτουργία, διαχείριση και εκμετάλλευση μαρίνας   |
| Ημερομηνία υπογραφής συμφωνίας                                  | 8.7.2005  | 25.1.2008   |
| Ημερομηνία ισχύος συμφωνίας                                     | 12.5.2006   | 25.1.2008   |
| Περίοδος ισχύος συμφωνίας                                       | 25 έτη  | 53 έτη  |
| Διαμοιρασμός κόστους  | Διαχειριστής: 100%  | Διαχειριστής: 100%  |
| Πραγματοποιηθέν/ αναμενόμενο κόστος κατασκευής έργου (συνολικό) | Φάση I €500 εκ.   | Φάση I €130,3 εκ.   |
|   | Φάση II €143 εκ.  | Φάση II €221,0 εκ.  |
|   | <u>Σύνολο €643 εκ.</u>  | <u>Σύνολο €351,3 εκ.</u>  |
| Καθαρή αξία εισοδημάτων από το έργο (Κυβέρνησης)                | (1)<br>Σταθερό: €3,5 εκ. ανά έτος, αναπροσαρμοσμένο κάθε 2 έτη, βάσει του Γενικού Δείκτη Τιμών Καταναλωτή | Σταθερό: €51.260 ανά έτος, αναπροσαρμοσμένο κάθε έτος, βάσει του Γενικού Δείκτη Τιμών Καταναλωτή, και αυξημένο κάθε 10 έτη, κατά 3% |
|   | Μεταβλητό: 33% επί των ακαθάριστων εσόδων του Διαχειριστή   | Σταθερό: €290.500 ανά έτος, αναπροσαρμοσμένο κάθε 2 έτη, βάσει του Γενικού Δείκτη Τιμών Καταναλωτή                                  |
|   | Διαμοιρασμός κερδών βάσει προτύπων απόδοσης   | €1.511.893 κατά τη διάρκεια της σύμπραξης από τη μίσθωση οικιστικών μονάδων<br>€3.017.585 ΦΠΑ από την ανάπτυξη οικιστικών μονάδων   |
| Κίνδυνοι (Κυβέρνησης)   |   |   |
| α) Κατασκευής   | (2)   | Μηδενικός   |
| β) Διαθεσιμότητας   | Μηδενικός   | Μηδενικός   |
| γ) Ζήτησης  | Μηδενικός   | Μηδενικός   |
| Εισπράξεις έτους  | €34,9 εκ. (3)   | -   |
| Πληρωμές έτους  | Δ/Ε   | Δ/Ε   |
| Δικαίωμα (option) ανανέωσης συμφωνίας                           | Όχι   | Όχι   |
| Κυριότητα έργου κατά τη λήξη της συμφωνίας                      | Κυβέρνηση (5)   | Κυβέρνηση (5)   |
| Καθορισμός τελών  | Αεροναυτικά τέλη: αύξηση μόνο με έγκριση της Κυβέρνησης   | Ελεύθερος καθορισμός από το Διαχειριστή   |
|   | Μη αεροναυτικά τέλη: ελεύθερος καθορισμός, βασισμένος στο κόστος της υπηρεσίας που αφορά                  |   |

## ΚΑΤΑΣΤΑΣΗ 1.4

### ΚΥΠΡΙΑΚΗ ΔΗΜΟΚΡΑΤΙΑ

#### ΣΗΜΕΙΩΣΕΙΣ ΣΤΙΣ ΟΙΚΟΝΟΜΙΚΕΣ ΚΑΤΑΣΤΑΣΕΙΣ

| Λεπτομέρειες  | (Γ) Μονάδα Αφαλάτωσης Νερού Λάρνακας                | (Δ) Μονάδα Αφαλάτωσης Νερού Δεκέλειας              | (Ε) Κινητή Μονάδα Αφαλάτωσης Νερού Μονής            | (ΣΤ) Κινητή Μονάδα Αφαλάτωσης Νερού Πάφου                        | (Ζ) Μονάδα Αφαλάτωσης Νερού Λεμεσού                              | (Η) Μονάδα Επεξεργασίας Νερού Γεωτρήσεων Γαρούλλη       |
|---|---|--|---|--|--|---|
| Περιγραφή σύμβασης  | Προμήθεια, εγκατάσταση, λειτουργία και πώληση νερού | Ανακαίνιση, λειτουργία, συντήρηση και πώληση νερού | Σχεδιασμός, ανέγερση, κατασκευή και προμήθεια νερού | Σχεδιασμός, κατασκευή, λειτουργία, συντήρηση και προμήθεια νερού | Σχεδιασμός, κατασκευή, λειτουργία, συντήρηση και προμήθεια νερού | Επεξεργασία νερού του υδροφορέα ώστε να καταστεί πόσιμο |
| Ημερομηνία υπογραφής συμφωνίας                                  | 4.3.99 (αρχική)<br>2.2.2001 (επέκταση)              | 30.9.2005  | 14.2.2008   | 21.5.2009  | 7.8.2009   | 14.7.2008   |
| Ημερομηνία ισχύος συμφωνίας                                     | 1.6.2001  | 1.4.2007   | 22.12.2008  | 21.4.2010  | 7.8.2011   | 16.1.2010   |
| Περίοδος ισχύος συμφωνίας                                       | 10 έτη  | 20 έτη   | 3 έτη   | 3 έτη  | 20 έτη   | 5 έτη   |
| Διαμοιρασμός κόστους  | Κυβέρνηση:<br>€3,8 εκ.<br>Διαχειριστής:<br>€37,7εκ. | Διαχειριστής:<br>100%                              | Διαχειριστής:<br>100%                               | Διαχειριστής:<br>100%  | Διαχειριστής:<br>100%  | Διαχειριστής:<br>100%                                   |
| Πραγματοποιηθέν/ αναμενόμενο κόστος κατασκευής έργου (συνολικό) | €41,5 εκ.   | €13,2 εκ.  | €9,7 εκ.  | €18,1 εκ.  | €45,8 εκ.  | €1,9 εκ.  |



## ΚΑΤΑΣΤΑΣΗ 1.4

### ΚΥΠΡΙΑΚΗ ΔΗΜΟΚΡΑΤΙΑ

#### ΣΗΜΕΙΩΣΕΙΣ ΣΤΙΣ ΟΙΚΟΝΟΜΙΚΕΣ ΚΑΤΑΣΤΑΣΕΙΣ

| Λεπτομέρειες                                     | (Γ) Μονάδα Αφαλάτωσης Νερού Λάρνακας   | (Δ) Μονάδα Αφαλάτωσης Νερού Δεκέλειας  | (Ε) Κινητή Μονάδα Αφαλάτωσης Νερού Μονής | (ΣΤ) Κινητή Μονάδα Αφαλάτωσης Νερού Πάφου | (Ζ) Μονάδα Αφαλάτωσης Νερού Λεμεσού    | (Η) Μονάδα Επεξεργασίας Νερού Γεωτρήσεων Γαρύλλη |
|--|--|--|--|---|--|--|
| Καθαρή αξία εισοδημάτων από το έργο (Κυβέρνησης) | Δ/Ε                                    | Δ/Ε                                    | Δ/Ε                                      | Δ/Ε                                       | Δ/Ε                                    | Δ/Ε  |
| Κίνδυνοι (Κυβέρνησης)                            |  |  |  |   |  |  |
| α) Κατασκευής                                    | Μηδενικός                              | Ελάχιστος                              | Ελάχιστος                                | Μηδενικός                                 | Μηδενικός                              | Μηδενικός  |
| β) Διαθεσιμότητας                                | Ελάχιστος                              | Ελάχιστος                              | Ελάχιστος                                | Μηδενικός                                 | Μηδενικός                              | Μηδενικός  |
| γ) Ζήτησης                                       | Ελάχιστος                              | Ελάχιστος                              | Ελάχιστος                                | Χαμηλός                                   | Χαμηλός                                | Χαμηλός  |
| Εισπράξεις έτους                                 | Δ/Ε                                    | Δ/Ε                                    | Δ/Ε                                      | Δ/Ε                                       | Δ/Ε                                    | Δ/Ε  |
| Πληρωμές έτους                                   | €23,6 εκ. (4)                          | €21 εκ. (4)                            | €10,3 εκ. (4)                            | €5,2 εκ.                                  | -                                      | €0,8 εκ. (4)                                     |
| Δικαίωμα (option) ανανέωσης συμφωνίας            | Όχι                                    | Όχι                                    | Όχι                                      | Όχι                                       | Όχι                                    | Όχι  |
| Κυριότητα έργου κατά τη λήξη της συμφωνίας       | Κυβέρνηση (5)                          | Κυβέρνηση (5)                          | Κυβέρνηση (5)                            | Κυβέρνηση (5)                             | Κυβέρνηση (5)                          | Κυβέρνηση (5)                                    |
| Καθορισμός τελών                                 | Σύμφωνα με προκαθορισμένες παραμέτρους | Σύμφωνα με προκαθορισμένες παραμέτρους | Σύμφωνα με προκαθορισμένες παραμέτρους   | Σύμφωνα με προκαθορισμένες παραμέτρους    | Σύμφωνα με προκαθορισμένες παραμέτρους | Σύμφωνα με προκαθορισμένες παραμέτρους           |

## ΚΑΤΑΣΤΑΣΗ 1.4

### ΚΥΠΡΙΑΚΗ ΔΗΜΟΚΡΑΤΙΑ

#### ΣΗΜΕΙΩΣΕΙΣ ΣΤΙΣ ΟΙΚΟΝΟΜΙΚΕΣ ΚΑΤΑΣΤΑΣΕΙΣ

##### Επεξηγήσεις:

- (1) Αρχική εκτίμηση (τιμές 2006): Σταθερό €34,9 εκ, Μεταβλητό €609,1 εκ., Διαμοιρασμού κερδών €129,6 εκ., Σύνολο €773,6 εκ.
- (2) Σε περίπτωση καθυστέρησης λόγω ανωτέρας βίας ή για άλλους λόγους πέραν του έλεγχου των μερών.
- (3) Συμπεριλαμβάνονται στα *Ενοίκια, Δικαιώματα και Άλλοι Πρόσοδοι* στο Λογαριασμό Εισπράξεων και Πληρωμών. Αποτελούνται από Σταθερό εισόδημα €3,8 εκ. και Μεταβλητό εισόδημα μείον αποκοπές €31,1 εκ. Σταθερό εισόδημα €1 εκ. και Μεταβλητό εισόδημα €4,1 εκ., που εισπράχτηκαν μέσα στο έτος, αφορούν το έτος 2010.  
  
Πέραν των πιο πάνω, στα *Έσοδα από Προσφορά Υπηρεσιών και Αγαθών* στο Λογαριασμό Εισπράξεων και Πληρωμών συμπεριλαμβάνεται ποσό ύψους €2,2 εκ., από το οποίο τα €0,7 εκ. ήταν σχετικά με το έτος 2010, που εισπράχθηκε από την Κυβέρνηση κατά τη διάρκεια του έτους και αφορούσε παροχή υπηρεσιών από την Πυροσβεστική Υπηρεσία προς το Διαχειριστή. Ποσό ύψους €0,7 εκ., που αφορά παροχή υπηρεσιών για το έτος, εκκρεμεί κατά το τέλος του έτους.
- (4) Συμπεριλαμβάνονται στις *Λειτουργικές Δαπάνες* στο Λογαριασμό Εισπράξεων και Πληρωμών.  
Δεν υπήρχαν οποιεσδήποτε Εκκρεμείς Υποχρεώσεις για το έτος.
- (5) Τα έργα θα πρέπει να περιέλθουν στην Κυβέρνηση με ευθύνη του Διαχειριστή να είναι απαλλαγμένα οποιωνδήποτε ελαττωμάτων.

### **32. Υλοποίηση Κρατικού Προϋπολογισμού**

Η υλοποίηση του Κρατικού Προϋπολογισμού για το έτος παρουσιάζεται στον *Πίνακα Υλοποίησης Προϋπολογισμού (Κατάσταση 1.5)*.

Ο Κρατικός Προϋπολογισμός ετοιμάζεται με βάση τις πραγματικές εισπράξεις και πληρωμές και χρησιμοποιείται για την ετοιμασία του η ίδια βάση κατηγοριοποίησης εσόδων και δαπανών όπως στις Οικονομικές Καταστάσεις. Καλύπτει την ίδια περίοδο (1η Ιανουαρίου μέχρι 31η Δεκεμβρίου), καθώς επίσης και τα ίδια Υπουργεία και Ανεξάρτητες Υπηρεσίες του Κράτους, που καλύπτουν οι Οικονομικές Καταστάσεις.

Ο Προϋπολογισμός για το έτος, ο οποίος προνοούσε για δαπάνες ύψους €8.833.252.181, ψηφίστηκε από τη Βουλή των Αντιπροσώπων και δημοσιεύτηκε στην Επίσημη Εφημερίδα της Δημοκρατίας στις 31 Δεκεμβρίου 2010. Κατά τη διάρκεια του 2011 εγκρίθηκαν συμπληρωματικές πιστώσεις ύψους €155.024.040 και κατά συνέπεια οι συνολικά εγκριθείσες δαπάνες για το έτος 2011 ανήλθαν σε €8.988.276.221.

Γενικά σχόλια και παρατηρήσεις, μαζί με πίνακες και διαγράμματα, σε σχέση με την υλοποίηση του Κρατικού Προϋπολογισμού παρουσιάζονται στην *Κατάσταση 1.5*.

### **33. Ημερομηνία Έγκρισης**

Οι Οικονομικές Καταστάσεις εγκρίθηκαν για έκδοση στις 8 Μαρτίου 2012 από την κα Ρέα Γεωργίου, Γενική Λογίστρια της Κυπριακής Δημοκρατίας.

STATEMENT 1.4  
REPUBLIC OF CYPRUS  
NOTES TO THE FINANCIAL STATEMENTS

**1. Accounting policies**

**Basis of Preparation**

The Financial Statements have been prepared in accordance with the Cash Basis of accounting, modified concerning the following:

- (a) Sinking Funds include accrued interest income for the year.
- (b) The balances of the *Loans granted from the Republic* and the *Borrowings* in foreign currencies include unrealised foreign exchange gains and losses arising from the translation with the year-end exchange rates.
- (c) The balances of *Sinking Funds*, *Loans granted*, *Borrowings* and *Investments* are capitalised at the end of the financial year and they are included on the Statement of Assets and Liabilities.

The net total amount at the end of the financial year of the items stated in point (c) above is recognised in the Reserve from Investing and Financing Activities.

According to the Cash Basis of accounting, revenue and expenditure are recognised when they are received or paid.

The Financial Statements have also been prepared under the historical cost convention.

**Changes in Accounting Policies**

During 2011, the European Medium Term Notes were reclassified from *Treasury Bills* (Note 19) to *Borrowings* (Note 21). Respective amounts relating to the European Medium Term Notes were reclassified from the *Revenue Reserve* to the *Reserve from Investing and Financing Activities* (Note 22).

**Reporting Entity**

The Financial Statements cover all Ministries and Independent Services of the State that are included in the Government Budget.

**Reporting Currency**

The Financial Statements have been prepared in Euro (€).

**Foreign Currency**

Foreign currency transactions are translated to Euro and are accounted for by using the exchange rate prevailing at the date of the transaction. Realised foreign exchange gains and losses resulting from the settlement of such transactions are recognised in Receipts and Payments Account. Unrealised foreign exchange gains and losses resulting from the translation using the year-end exchange rates of *Loans granted* and *Borrowings* denominated in foreign currencies are recognised in the Reserve from Investing and Financing Activities.

STATEMENT 1.4  
REPUBLIC OF CYPRUS  
NOTES TO THE FINANCIAL STATEMENTS

**Comparatives**

Where necessary and feasible, comparative figures have been adjusted to conform with changes in presentation in the current year.

**2. Other Operating Revenues**

Other Operating Revenues include the following:

|  | <i>Note</i> | 2011<br>€          | 2010<br>€   |
|--|-------------|--------------------|-------------|
| Sales of Goods and Services            |             | <b>222.805.491</b> | 237.178.406 |
| Rents, Royalties and Other Income      | 2.1         | <b>94.984.143</b>  | 178.180.425 |
| Transfers                              | 2.2         | <b>238.801.360</b> | 226.662.259 |
| Receipts not Otherwise Classified      | 2.3         | <b>100.410.008</b> | 118.323.610 |
| Grants                                 | 2.4         | <b>117.643.493</b> | 92.011.520  |
| Revenues from Intergovernmental Orders | 2.5         | <b>52.539.556</b>  | 53.681.971  |
| <b>Totals</b>                          |             | <b>827.184.050</b> | 906.038.191 |

**2.1. Rents, Royalties and Other Income**

Rents, Royalties and Other Income consist of the following:

|                                  | 2011<br>€         | 2010<br>€   |
|----------------------------------|-------------------|-------------|
| Rents                            | <b>11.351.262</b> | 11.285.086  |
| Royalties from Airport Operation | <b>34.854.883</b> | 35.068.927  |
| Other Royalties                  | <b>8.351.365</b>  | 4.529.597   |
| Dividends                        | <b>626.958</b>    | 1.257.504   |
| Central Bank Income*             | <b>12.320.912</b> | 92.357.406  |
| Government Lottery Income        | <b>27.478.763</b> | 33.681.905  |
| <b>Totals</b>                    | <b>94.984.143</b> | 178.180.425 |

\* *Central Bank Income* relates to the transfer of 80% of Central Bank's prior year net income to the Consolidated Fund of the Republic as per the Central Bank of Cyprus Law.

**2.2. Revenues - Transfers**

Revenues from Transfers consist of the following:

|  | 2011<br>€          | 2010<br>€   |
|--|--------------------|-------------|
| Tax and Duties Charges                         | <b>53.856.669</b>  | 56.898.837  |
| Fines and Monetary Penalties                   | <b>21.899.204</b>  | 21.419.179  |
| Social Insurance Fund Revenues                 | <b>18.614.550</b>  | 17.793.616  |
| Social Pension Contribution                    | <b>20.612.676</b>  | 19.498.015  |
| Revenue from Deduction of Additional Pensions* | <b>93.597.556</b>  | 78.271.034  |
| Other Transfers                                | <b>30.220.705</b>  | 32.781.577  |
| <b>Totals</b>                                  | <b>238.801.360</b> | 226.662.259 |

STATEMENT 1.4

REPUBLIC OF CYPRUS

NOTES TO THE FINANCIAL STATEMENTS

\*The *Revenue from Deduction of Additional Pensions* relates to the additional part of the pensions paid by the Social Insurance Fund to retired state officers, which was earned with government contributions and was deducted from the pensions paid. *Pensions and Gratuities* are increased by the same amount.

**2.3. Receipts not Otherwise Classified**

Receipts not Otherwise Classified consist of the following:

|   | 2011<br>€          | 2010<br>€   |
|---|--------------------|-------------|
| Transfer from Public Corporate Body Reserves (CYTA) | <b>60.000.000</b>  | 80.000.000  |
| Other Proceeds                                      | <b>24.247.592</b>  | 22.924.717  |
| Other Fees and Outstanding Amounts                  | <b>16.162.416</b>  | 15.398.893  |
| <b>Totals</b>                                       | <b>100.410.008</b> | 118.323.610 |

**2.4. Revenues - Grants**

Revenues from Grants consist of the following:

|   | 2011<br>€          | 2010<br>€  |
|---|--------------------|------------|
| Grants from the European Union                          | <b>115.684.683</b> | 90.750.731 |
| Grants from International Organisations and Governments | <b>28.317</b>      | 57.372     |
| Grants from Private Organisations                       | <b>711.869</b>     | 425.697    |
| Other Grants  | <b>1.218.624</b>   | 777.720    |
| <b>Totals</b>   | <b>117.643.493</b> | 92.011.520 |

**2.5. Revenues from Intergovernmental Orders**

Revenues arising from Intergovernmental Orders between Departments/ Offices consist of the following:

|   | 2011<br>€         | 2010<br>€  |
|---|-------------------|------------|
| Sales of Goods/ Provision of Services to other Departments/ Offices | <b>5.439.566</b>  | 4.932.777  |
| Maintenance for other Departments                                   | <b>13.889.322</b> | 16.166.265 |
| Projects Implementation for other Departments                       | <b>15.058.241</b> | 17.050.217 |
| Projects Implementation within Departments                          | <b>18.152.427</b> | 15.532.713 |
| <b>Totals</b>   | <b>52.539.556</b> | 53.681.971 |

**3. Personnel Expenses**

Personnel Expenses consist of the following:

STATEMENT 1.4  
REPUBLIC OF CYPRUS  
NOTES TO THE FINANCIAL STATEMENTS

|                                | 2011                 | 2010                 |
|--------------------------------|----------------------|----------------------|
|                                | €                    | €                    |
| Officials of the Republic      | 10.133.363           | 9.465.298            |
| State Officers                 | 1.822.922.876        | 1.759.674.435        |
| Government Hourly Paid Staff   | 229.742.854          | 225.333.727          |
| Pensions and Gratuities        | 549.345.183          | 493.361.045          |
| Personnel in Overseas Services | 13.722.844           | 12.595.371           |
| <b>Totals</b>                  | <b>2.625.867.120</b> | <b>2.500.429.876</b> |

#### 4. Operating Expenses

Operating Expenses consist of the following:

|   | <i>Note</i> | 2011                 | 2010                 |
|---|-------------|----------------------|----------------------|
|   |             | €                    | €                    |
| Operating Expenses  |             | 403.114.024          | 376.499.480          |
| Maintenance and Repairs   |             | 79.354.923           | 86.665.469           |
| Personnel Training/ Conferences, Seminars and Other Events        |             | 18.966.129           | 20.293.591           |
| Consultancy Services / Research                                   |             | 64.182.486           | 58.807.741           |
| Publications and Publicity  |             | 15.950.444           | 19.649.786           |
| Defence and Policing Expenditure                                  |             | 206.892.736          | 213.027.631          |
| Expenses Relating to Revenues                                     |             | 246.928.744          | 258.646.874          |
| Schemes Cofinanced by Community Funds                             | 4.1         | 43.168.549           | 47.077.261           |
| Programmes Financed by Foreign Organisations and/or Other Sources |             | 1.414.852            | 2.468.862            |
| <b>Totals</b>   |             | <b>1.079.972.888</b> | <b>1.083.136.694</b> |

#### 4.1. Expenditure - Schemes Co-financed by Community Funds

Expenditure for Schemes Co-financed by Community Funds consist of expenditure concerning the following:

|  | 2011              | 2010              |
|--|-------------------|-------------------|
|  | €                 | €                 |
| Pre-accession Financing Regulation Actions | 270.181           | 200.501           |
| Transition Facility Projects               | 1.296.954         | 562.150           |
| Structural Funds Actions                   | 39.865.451        | 45.157.559        |
| Agricultural Development Scheme Action     | 1.353.909         | 852.557           |
| Other Projects and Schemes                 | 382.054           | 304.494           |
| <b>Totals</b>                              | <b>43.168.549</b> | <b>47.077.261</b> |

#### 5. Expenditure - Transfers

Expenditure for Transfers consist of the following:

STATEMENT 1.4  
REPUBLIC OF CYPRUS  
NOTES TO THE FINANCIAL STATEMENTS

|                                 | <i>Note</i> | <b>2011</b><br>€     | 2010<br>€     |
|---------------------------------|-------------|----------------------|---------------|
| Local Transfers                 | 5.1         | <b>852.244.520</b>   | 822.775.989   |
| Transfers Abroad                | 5.2         | <b>218.847.697</b>   | 217.429.112   |
| Subsidies                       | 5.3         | <b>87.638.326</b>    | 68.135.319    |
| Social Transfers                | 5.4         | <b>1.233.196.710</b> | 1.191.974.381 |
| Compensation and Cost in Action |             | <b>10.886.341</b>    | 13.927.298    |
| <b>Totals</b>                   |             | <b>2.402.813.594</b> | 2.314.242.100 |

**5.1. Expenditure - Local Transfers**

Expenditure for Local Transfers consist of the following:

|   | <b>2011</b><br>€   | 2010<br>€   |
|---|--------------------|-------------|
| Transfers to Public Corporate Bodies                    | <b>326.856.424</b> | 297.554.962 |
| Transfers to Local Authorities                          | <b>142.435.832</b> | 152.302.375 |
| Transfers to Councils/ Committees/ Organisations        | <b>18.244.277</b>  | 15.204.798  |
| General Government Contribution to Social Security Fund | <b>327.020.725</b> | 319.935.626 |
| Other Local Transfers                                   | <b>37.687.262</b>  | 37.778.229  |
| <b>Totals</b>   | <b>852.244.520</b> | 822.775.989 |

**5.2. Expenditure - Transfers Abroad**

Expenditure for Transfers Abroad consist of the following:

|  | <b>2011</b><br>€   | 2010<br>€   |
|--|--------------------|-------------|
| Transfers to International Organisations             | <b>28.241.055</b>  | 34.206.405  |
| Transfers to EU – Traditional Own Resources          | <b>24.633.514</b>  | 26.439.327  |
| Transfers to EU – V.A.T. Own Resource                | <b>36.009.189</b>  | 33.661.908  |
| Transfers to EU – Gross National Income Own Resource | <b>125.658.277</b> | 119.343.232 |
| Other Transfers Abroad                               | <b>4.305.661</b>   | 3.778.239   |
| <b>Totals</b>  | <b>218.847.697</b> | 217.429.112 |

**5.3. Subsidies**

Subsidies consist of the following:

|   | <b>2011</b><br>€  | 2010<br>€  |
|---|-------------------|------------|
| Subsidies for Agricultural Commodities                      | <b>33.821.995</b> | 36.781.680 |
| Subsidies for Industrial Commodities                        | <b>2.413.571</b>  | 2.590.784  |
| Grants Scheme for the Encouraging of Youth Entrepreneurship | <b>1.038.469</b>  | 502.708    |
| Grants Scheme for the Withdrawal of Old Cars                | <b>1.313.650</b>  | 774.762    |
| Public Transport  | <b>46.256.279</b> | 24.678.915 |
| Other Subsidies   | <b>2.794.362</b>  | 2.806.470  |
| <b>Totals</b>   | <b>87.638.326</b> | 68.135.319 |

STATEMENT 1.4  
REPUBLIC OF CYPRUS  
NOTES TO THE FINANCIAL STATEMENTS

**5.4. Social Transfers**

Social Transfers consist of the following transfers:

|                     | 2011                 | 2010                 |
|---------------------|----------------------|----------------------|
|                     | €                    | €                    |
| Educational (i)     | 245.601.185          | 232.908.678          |
| Cultural            | 12.993.446           | 14.716.470           |
| Health              | 69.681.451           | 69.354.448           |
| Housing             | 97.354.941           | 95.355.528           |
| Public Welfare (ii) | 713.546.483          | 686.428.809          |
| Other Social        | 20.942.904           | 23.082.516           |
| To Special Funds    | 73.076.300           | 70.127.933           |
| <b>Totals</b>       | <b>1.233.196.710</b> | <b>1.191.974.381</b> |

(i) The Educational Transfers include the Student Grant (2011: €92,2 m., 2010: € 91,5 m.) and transfers for the operation of pre-schools, elementary schools and high schools (2011: €53,5 m., 2010: €57,7 m.).

(ii) The Public Welfare Transfers include the Public Assistance grants (2011: €254,2 m., 2010: €245,4 m.) the Child benefit (2011: €167,2 m., 2010: €164,7 m.), the Grant to retired low income persons (2011: €108,8 m., 2010: €89,2 m.) and the Social Pension (2011: €62,6 m., 2010: €59,8 m.).

**6. Expenditure for the Purchase of Fixed Assets**

Expenditure for the Purchase of Fixed Assets consist of the following:

|   | 2011               | 2010               |
|---|--------------------|--------------------|
|   | €                  | €                  |
| Purchase of Land and Buildings              | 95.859.914         | 79.629.172         |
| Purchase of Mobile and Stationary Machinery | 22.987.807         | 50.581.493         |
| Purchase of Equipment                       | 27.749.258         | 31.315.382         |
| Purchase of Other Assets                    | 1.582.237          | 1.757.338          |
| <b>Totals</b>                               | <b>148.179.216</b> | <b>163.283.385</b> |

**7. Expenditure – Work in Progress**

Expenditure for Work in Progress consist of the following:

|   | 2011               | 2010               |
|---|--------------------|--------------------|
|   | €                  | €                  |
| Erection, Extensions and Improvement of Buildings | 124.353.605        | 147.269.103        |
| Roads   | 136.617.192        | 118.532.876        |
| Infrastructure Works                              | 68.259.683         | 69.319.397         |
| Construction Works                                | 50.089.497         | 58.522.111         |
| Other Works                                       | 10.107.846         | 10.591.461         |
| <b>Totals</b>                                     | <b>389.427.822</b> | <b>404.234.949</b> |



STATEMENT 1.4  
REPUBLIC OF CYPRUS  
NOTES TO THE FINANCIAL STATEMENTS

**8. Subscriptions and Purchase of Shares**

The *Subscriptions and Purchase of Shares* for the year include an amount of €19.616 (2010: €36.197), which was paid for participation in the Capital of the European Financial Stability Mechanism and is included in the *Statement of Subscriptions or Membership to International Organisations (Statement 3.9)*. The *Subscriptions and Purchase of Shares* for the year 2010 also include €35.000.000, an amount paid for the intended increase of share capital of Eurocypria Ltd and is included in the *Statement of Investments (Statement 3.5)*.

**9. Withdrawals of Loans**

Withdrawals of Loans consist of the following:

|                              | 2011<br>€            | 2010<br>€          |
|------------------------------|----------------------|--------------------|
| Proceeds from Loans Issued   | 20.921.810           | 29.521.114         |
| Withdrawals of Foreign Loans | 791.000.000          | 54.751.885         |
| Withdrawals of Local Loans   | 817.134.229          | 116.373.094        |
| <b>Totals</b>                | <b>1.629.056.038</b> | <b>200.646.093</b> |

**10. Repayments and Issue of Loans**

Repayments and Issue of Loans consist of the following:

|                               | 2011<br>€          | 2010<br>€          |
|-------------------------------|--------------------|--------------------|
| Issue of Loans                | 174.482.980        | 154.428.293        |
| Repayments of Foreign Loans   | 57.855.119         | 64.088.314         |
| Repayments of Local Loans     | 576.699.305        | 520.409.039        |
| Contribution to Sinking Funds | 14.073.172         | 19.948.631         |
| <b>Totals</b>                 | <b>823.110.577</b> | <b>758.874.277</b> |

**11. Bank Balances**

Bank Balances consist of the following balances with the Central Bank of Cyprus, money at Call on Notice and Deposits and balances in Imprests, as analysed below:

|                                       | 2011<br>€            | 2010<br>€          |
|---------------------------------------|----------------------|--------------------|
| Central Bank of Cyprus:               |                      |                    |
| Special Reserve Fund                  | 85.430.072           | 85.430.072         |
| Government General Account            | 810.920.292          | (3.691.474)        |
|                                       | <b>896.350.364</b>   | 81.738.598         |
| Money at Call on Notice and Deposits  | 101.880.148          | 65.996.638         |
| Balances in Imprests                  | 13.573.145           | 11.298.619         |
| <b>Totals</b>                         | <b>1.011.803.657</b> | <b>159.033.855</b> |
| Bank Balances – <b>Statement 3. 1</b> | <b>1.015.828.447</b> | 165.261.320        |
| Bank Balances – <b>Statement 3. 1</b> | <b>(4.024.790)</b>   | (6.227.465)        |
| <b>Totals</b>                         | <b>1.011.803.657</b> | <b>159.033.855</b> |

STATEMENT 1.4  
REPUBLIC OF CYPRUS  
NOTES TO THE FINANCIAL STATEMENTS

**12. Special Funds' Balances**

The *Statement of Special Funds' Balances Deposited in the Treasury* is included in *Chapter 3 Other Statements* of the Financial Report (**Statement 3.2**).

**13. Advances and Debit Balances**

Advances and Debit Balances consist of the following:

|                                  | 2011              | 2010              |
|----------------------------------|-------------------|-------------------|
|                                  | €                 | €                 |
| Advances – Business Trips abroad | <b>481.625</b>    | 531.362           |
| Personnel Advances               | <b>31.690.570</b> | 31.192.511        |
| Advances for Guarantee Payments  | <b>16.645.380</b> | 16.993.807        |
| Advances – Other                 | <b>20.253.059</b> | 18.541.874        |
| <b>Totals</b>                    | <b>69.070.634</b> | <b>67.259.554</b> |

The *Statement of Advances and Debit Balances* is included in *Chapter 3 Other Statements* of the Financial Report (**Statement 3.3**).

**14. Stocks Advances**

Stocks Advances represent cost of stocks at cost price, which have been purchased from suppliers for future use.

The *Statement of Advances for Stocks* is included in *Chapter 3 Other Statements* of the Financial Report (**Statement 3.4**).

**15. Sinking Funds**

Sinking Funds represent systematic contributions in a special bank account with the Central Bank for the purpose of improvement of the capability for prompt repayment of the relevant loans (Development Stocks etc.) at their maturity dates.

The *Statement of Borrowings*, which includes the above loans together with their corresponding Sinking Funds, is included in *Chapter 2 Loans / Guarantees* of the Financial Report (**Statement 2.1**).

**16. Loans granted**

Loans granted by the Government amount to €748.529.249 (2010: €595.012.648) and have been granted to the following organisations:

STATEMENT 1.4  
REPUBLIC OF CYPRUS  
NOTES TO THE FINANCIAL STATEMENTS

|   | 2011               | 2010               |
|---|--------------------|--------------------|
|   | €                  | €                  |
| Foreign Governments*                            | 109.631.644        | 42.823.819         |
| Municipalities                                  | 146.525            | 156.343            |
| Sewerage Boards                                 | 2.932.934          | 3.011.003          |
| Water Boards                                    | 24.289             | 24.289             |
| Public Corporate Bodies and Other Organisations | 590.760.214        | 503.944.870        |
| Co-operative Societies and Other Enterprises    | 45.033.642         | 45.052.325         |
| <b>Totals</b>                                   | <b>748.529.248</b> | <b>595.012.648</b> |

\* Loan granted to the Greek Government through the Greek Support facility organised by the European Commission and the International Monetary Fund.

The *Statement of Loans from Public Funds*, which includes Loans granted, is included in *Chapter 2 Loans/ Guarantees* of the Financial Report (**Statement 2.5**).

### **17. Investments**

Investments concern participation in the Share Capital of Cyprus Companies. The *Statement of Investments*, which includes the percentages of participation in the Share Capital and the Nominal value of the Investments in shares of the Companies, is included in *Chapter 3 Other Statements* of the Financial Report (**Statement 3.5**).

### **18. Deposits and Credit Balances**

Deposits and Credit Balances consist of the following:

|                            | 2011                 | 2010                 |
|----------------------------|----------------------|----------------------|
|                            | €                    | €                    |
| Creditors – Other Deposits | (252.926.013)        | (264.679.216)        |
| <b>Totals</b>              | <b>(252.926.013)</b> | <b>(264.679.216)</b> |

The *Statement of Deposits and Credit Balances* is included in *Chapter 3 Other Statements* of the Financial Report (**Statement 3.6**).

### **19. Treasury Bills**

Treasury Bills consist of Domestic and Foreign Treasury Bills, which are all repayable in Euro.

Treasury Bills consist of the following amounts:

|                         | 2011                   | 2010                 |
|-------------------------|------------------------|----------------------|
|                         | €                      | €                    |
| Domestic Treasury Bills | (834.927.920)          | (401.565.170)        |
| Foreign Treasury Bills  | (743.422.930)          | (242.685.916)        |
| <b>Totals</b>           | <b>(1.578.350.850)</b> | <b>(644.251.086)</b> |

The *Statement of Treasury Bills* is included in *Chapter 2 Loans/ Guarantees* of the Financial Report (**Statement 2.6**).

STATEMENT 1.4  
REPUBLIC OF CYPRUS  
NOTES TO THE FINANCIAL STATEMENTS

**20. Special Fund Investments**

*Special Fund Investments* consist of investments in the form of deposits in the name of the Social Insurance Fund, the Central Holiday Fund, the Termination of Employment Fund, the Employers' Insolvency Fund and the Unemployment Benefit Account (2011: €7.447.494.034, 2010: €7.134.827.220).

**21. Borrowings**

Borrowings consist of Local Loans in Euro and Foreign Loans in Euro and in foreign currencies.

Borrowings consist of the following:

|                                   | 2011<br>€               | 2010<br>€               |
|-----------------------------------|-------------------------|-------------------------|
| Local Loans                       | (4.948.489.441)         | (4.754.720.630)         |
| Foreign Loans                     | (6.337.909.671)         | (5.372.379.082)         |
| Loans – <b>Statement 2.1</b>      | (11.286.399.112)        | (10.127.099.712)        |
| Promissory Notes – <i>Note 23</i> | (55.716.396)            | (72.072.872)            |
| <b>Totals</b>                     | <b>(11.342.115.508)</b> | <b>(10.199.172.582)</b> |

The *Statement of Borrowings*, which includes Borrowings together with their corresponding Sinking Funds, is included in *Chapter 2 Loans/ Guarantees* of the Financial Report (**Statement 2.1**).

Foreign Loans, grouped according to their currency of denomination, are stated below:

|                  | Total amount<br>in foreign<br>currency | Total amount<br>in €   | Total amount in<br>foreign currency | Total amount<br>in €   |
|------------------|--|------------------------|-------------------------------------|------------------------|
|                  |  | 2011                   |                                     | 2010                   |
| In Euro          | -                                      | (6.315.421.120)        | -                                   | (5.340.942.412)        |
| In Japanese Yen  | (2.000.000.000)                        | (19.923.295)           | (3.000.000.000)                     | (27.635.761)           |
| In Swiss Franc   | (698.017)                              | (573.367)              | (1.412.916)                         | (1.131.419)            |
| In British Pound | (1.672.788)                            | (1.991.889)            | (2.244.318)                         | (2.601.203)            |
| In US Dollar     |  | -                      | (91.061)                            | (68.287)               |
| <b>Totals</b>    |  | <b>(6.337.909.671)</b> |                                     | <b>(5.372.379.082)</b> |

STATEMENT 1.4  
REPUBLIC OF CYPRUS  
NOTES TO THE FINANCIAL STATEMENTS

**22. Reserves**

The Statement of Changes in Reserves is as follows:

|  | Revenue Reserve<br>€ | Reserve from<br>Investing and<br>Financing Activities<br>€ | Total<br>€       |
|--|----------------------|--|------------------|
| Balance 1 January 2010   | (10.558.771.156)     | (5.424.000.370)  | (15.982.771.526) |
| Deficit for the year   | (1.911.506.730)      | -  | (1.911.506.730)  |
| Net movement in Investing and<br>Financing Activities for the year | -                    | 590.694.430  | 590.694.430      |
| Modification in the Cash Basis of<br>accounting for the year       | -                    | (12.580.382)   | (12.580.382)     |
| Total revenue/ expenditure for the year                            | (1.911.506.730)      | 578.114.048  | (1.333.392.682)  |
| Balance 31 December 2010   | (12.470.277.886)     | (4.845.886.322)  | (17.316.164.208) |
| Reclassification of Reserves (i)                                   | 4.511.468.244        | (4.511.468.244)  | 0                |
| Restated Balance 31 December 2010                                  | (7.958.809.642)      | (9.357.354.566)  | (17.316.164.208) |
| Deficit for the year   | (681.989.219)        | -  | (681.989.219)    |
| Net movement in Investing and<br>Financing Activities for the year | -                    | (813.391.526)  | (813.391.526)    |
| Modification in the Cash Basis of<br>accounting for the year       | -                    | (9.116.145)  | (9.116.145)      |
| Reclassification of Reserves 2011 (i)                              | 215.000.000          | (215.000.000)  | -                |
| Total revenue/ expenditure for the year                            | (466.989.219)        | (1.037.507.671)  | (1.504.496.890)  |
| Balance 31 December 2011   | (8.425.798.861)      | (10.394.862.237)   | (18.820.661.098) |

(i) The Reclassification of Reserves relates mainly to the transfer of an amount which corresponds to the European Medium Term Notes from the Consolidated Fund Reserve to the Reserve from Investing and Financing Activities (*Note 1 Accounting Policies*).

**23. Promissory Notes**

The *Statement of Promissory Notes*, which includes Promissory Notes for execution of development projects, is included in *Chapter 2 Loans/ Guarantees* of the Financial Report (**Statement 2.2**).

Promissory Notes, which are all denominated in Euro, amount to €55.716.396 (2010: €72.072.872).

STATEMENT 1.4  
REPUBLIC OF CYPRUS  
NOTES TO THE FINANCIAL STATEMENTS

**24. Loans for Co-financed Projects**

The *Statement of Loans for Co-financed Projects*, which includes Loans for the implementation of Co-financed Projects for Municipalities, Community Boards, School Committees and Sewerage Boards and the Government ratio for each loan according to the initial loan agreements, is included in *Chapter 2 Loans / Guarantees* of the Financial Report (**Statement 2.3**). Loans for Co-financed Projects are not recognised on the *Statement of Assets and Liabilities*.

The Loans for Co-financed Projects, whose balances represent the total amounts due, amount to €337.172.339 (2010: €345.028.898) and are all denominated in Euro. Out of these, the Guaranteed Loans for Co-financed Projects amount to €336.020.834 (2010: €343.667.113).

**25. Guarantees**

The *Statement of Outstanding Guarantees*, which includes Outstanding Guarantees for the repayment of debts of the Municipalities, Community Boards, Sewerage Boards, Public Corporate Bodies, Co-operative Societies and Other Organisations and Individuals, is included in *Chapter 2 Loans / Guarantees* of the Financial Report (**Statement 2.4**).

Outstanding Guarantees amount to €1.771.800.792 (2010: €1.665.782.870), out of which €1.724.290.436 are denominated in Euro (2010: €1.614.504.741), whilst €47.510.356 (2010: €51.278.129) are denominated in foreign currencies.

The above figures include guarantees granted during 2011 by the Republic of Cyprus to the European Financial Stability Fund for the purpose of issuing Bonds. The outstanding guarantees as at 31 December 2011 amount to €45.671.447, while the maximum amount of guarantees, for which the Republic of Cyprus is committed to, is €1.525.680.000.

Outstanding Guarantees denominated in foreign currencies, grouped according to their currency of denomination, are stated below:

|                     | <b>Total amount<br/>in foreign<br/>currency</b> | <b>Total amount in €</b> | <b>Total amount in<br/>foreign currency</b> | <b>Total amount in €</b> |
|---------------------|---|--------------------------|---|--------------------------|
|                     | <b>2011</b>                                     |                          | <b>2010</b>                                 |                          |
| In Euro             |   | (1.724.290.436)          |   | (1.614.504.741)          |
| In British Sterling | (36.450.811)                                    | (43.393.823)             | (38.814.314)                                | (45.132.923)             |
| In US Dollar        | (422.390)                                       | (327.434)                | (834.499)                                   | (627.443)                |
| In Swiss Franc      | (4.622.700)                                     | (3.789.099)              | (6.897.204)                                 | (5.517.763)              |
| <b>Totals</b>       |   | <u>(1.771.800.792)</u>   |   | <u>(1.665.782.870)</u>   |

**26. Special Government Titles**

The Special Government Titles were granted in 2009 to local credit institutions at zero price, for use as collateral for the purpose of ensuring funding and have a duration of three years and zero interest rate. The valid Special Government Titles are €2.769.000.000 (2010: €2.962.000.000). Out of these, the Titles being used as collateral as at 31 December 2011 are €2.550.000.000 (2010: €2.593.000.000).

STATEMENT 1.4  
REPUBLIC OF CYPRUS  
NOTES TO THE FINANCIAL STATEMENTS

**27. Arrears of Revenues**

Arrears of Revenues represent amounts due to the Government by third parties, which have not been received by the Statement of Assets and Liabilities date.

Arrears of Revenues are not recognised on **Statements 1.2** and **1.3** of the Financial Statements, according to their Basis of Preparation (*Note 1, Accounting Policies*).

The *Statement of Arrears of Revenues* is presented in *Chapter 3 Other Statements* of the Financial Report (**Statement 3.7**).

Arrears of Revenues amount to €1.577.676.588 (2010: €1.547.735.619).

**28. Outstanding Liabilities**

Outstanding Liabilities represent amounts due by the Government to third parties, which arise from the procurement of goods and the provision of services, which have not been paid by the Statement of Assets and Liabilities date.

Outstanding Liabilities are not recognised on **Statements 1.2** and **1.3** of the Financial Statements, according to their Basis of Preparation (*Note 1, Accounting Policies*).

The *Statement of Outstanding Liabilities* is presented in *Chapter 3 Other Statements* of the Financial Report (**Statement 3.8**).

Outstanding Liabilities amount to €7.635.230 (2010: €10.980.929).

**29. Subscriptions or Membership to International Organisations**

The *Statement of Subscriptions or Membership to International Organisations* is included in *Chapter 3 Other Statements* of the Financial Report (**Statement 3.9**).

**30. Employee Retirement Benefits**

According to an actuarial study carried out by a firm of actuaries for the purpose of defining the pension cost of the Public Sector, the actuarial liability of the Government as of 31/12/2010 for the pension cost of government employees was estimated to €10,2 billion. The actuarial liability reflects the present value of the pension benefits of both, in service and retired public servants, which have been accumulated up to 31/12/2010, as the reference date.

**31. Public-Private Partnerships**

Public-private partnerships represent contractually regulated cooperation between the Government and the private sector to provide public services, under which the requisite resources are placed under appropriate management and the arising risks are apportioned appropriately according to the skills of the partners.

## STATEMENT 1.4

## REPUBLIC OF CYPRUS

## NOTES TO THE FINANCIAL STATEMENTS

The public-private partnerships of the Government, in existence during the year 2011, are presented below:

| <b>Particulars</b>   | <b>(A) Larnaca and Paphos Airports</b>  | <b>(B) Lemesos Marina</b>   |
|--|---|---|
| <i>Partnership description</i>                               | Airports development and operation  | Marina development, building, financing, operation and transfer   |
| <i>Agreement signing date</i>                                | 8.7.2005  | 25.1.2008   |
| <i>Agreement starting date</i>                               | 12.5.2006   | 25.1.2008   |
| <i>Agreement term</i>  | 25 years  | 53 years  |
| <i>Cost sharing</i>  | Operator:100%   | Operator:100%   |
| <i>Actual/ expected cost of project construction (total)</i> | Phase I €500 m.   | Phase I €130,3 m.   |
|  | Phase II €143 m.  | Phase II €221,0 m.  |
|  | <b>Total €643 m.</b>  | <b>Total €351,3 m.</b>  |
| <i>Net value of project revenues (Government)</i>            | <b>(1)</b><br>Fixed: €3,5 m. per annum, adjusted every 2 years, according to the Consumer Price Index | Fixed: €51.260 per annum, adjusted every year, according to the Consumer Price Index, and increased every 10 years, by 3% |
|  | Variable: 33% of the gross revenues of the Operator   | Fixed: €290.500 per annum, adjusted every 2 years, according to the Consumer Price Index                                  |
|  | Profit sharing, according to performance standards  | €1.511.893 during the partnership term from leasing housing units<br>€3.017.585 VAT from development of housing units     |
| <i>Risks (Government)</i>                                    |   |   |
| <i>a) Construction</i>                                       | <b>(2)</b>  | Zero  |
| <i>b) Availability</i>                                       | Zero  | Zero  |
| <i>c) Demand</i>   | Zero  | Zero  |
| <i>Receipts for the year</i>                                 | €34,9 m. <b>(3)</b>   | -   |
| <i>Payments for the year</i>                                 | N/A   | N/A   |
| <i>Option for agreement renewal</i>                          | No  | No  |
| <i>Project ownership at the agreement maturity date</i>      | Government <b>(5)</b>   | Government <b>(5)</b>   |
| <i>Fees determination</i>                                    | Air fees: increase requires Government approval   | Relaxed determination by the Operator   |
|  | Other fees: relaxed determination, based on the cost of service concerned                             |   |



## STATEMENT 1.4

## REPUBLIC OF CYPRUS

## NOTES TO THE FINANCIAL STATEMENTS

| <b>Particulars</b>   | <b>(C) Larnaca Desalination Plant</b>                  | <b>(D) Dekelia Desalination Plant</b>                   | <b>(E) Moni Mobile Desalination Plant</b>          | <b>(F) Paphos Mobile Desalination Plant</b>                  | <b>(G) Lemesos Desalination Plant</b>                        | <b>(H) Garillis Water Treatment Plant</b> |
|--|--|---|--|--|--|---|
| <i>Partnership description</i>                               | Procurement, installation, operation and sale of water | Refurbishment, operation, maintenance and sale of water | Design, erection, construction and supply of water | Design, erection, operation, maintenance and supply of water | Design, erection, operation, maintenance and supply of water | Aquifer treatment for potable water       |
| <i>Agreement signing date</i>                                | 4.3.99 (initial)<br>2.2.2001 (extension)               | 30.9.2005   | 14.2.2008  | 21.5.2009  | 7.8.2009   | 14.7.2008                                 |
| <i>Agreement starting date</i>                               | 1.6.2001   | 1.4.2007  | 22.12.2008   | 21.4.2010  | 7.8.2011   | 16.1.2010                                 |
| <i>Agreement term</i>  | 10 years   | 20 years  | 3 years  | 3 years  | 20 years   | 5 years                                   |
| <i>Cost sharing</i>  | Government: €3,8 m.<br>Operator: €37,7 m.              | Operator: 100%  | Operator: 100%                                     | Operator: 100%   | Operator: 100%   | Operator: 100%                            |
| <i>Actual/ expected cost of project construction (total)</i> | €41,5 m.   | €13,2 m.  | €9,7 m.  | €18,1 m.   | €45,8 m.   | €1,9 m.                                   |

## STATEMENT 1.4

## REPUBLIC OF CYPRUS

## NOTES TO THE FINANCIAL STATEMENTS

| Particulars   | (C) Larnaca Desalination Plant        | (D) Dekelia Desalination Plant        | (E) Moni Mobile Desalination Plant    | (F) Paphos Mobile Desalination Plant  | (G) Lemesos Desalination Plant        | (H) Garillis Water Treatment Plant    |
|---|---------------------------------------|---------------------------------------|---------------------------------------|---------------------------------------|---------------------------------------|---------------------------------------|
| <i>Net value of project revenues (Government)</i>       | N/A                                   | N/A                                   | N/A                                   | N/A                                   | N/A                                   | N/A                                   |
| <i>Risks (Government)</i>                               |                                       |                                       |                                       |                                       |                                       |                                       |
| <i>a) Construction</i>                                  | Zero                                  | Minimal                               | Minimal                               | Zero                                  | Zero                                  | Zero                                  |
| <i>b) Availability</i>                                  | Minimal                               | Minimal                               | Minimal                               | Zero                                  | Zero                                  | Zero                                  |
| <i>c) Demand</i>  | Minimal                               | Minimal                               | Minimal                               | Low                                   | Low                                   | Low                                   |
| <i>Receipts for the year</i>                            | N/A                                   | N/A                                   | N/A                                   | N/A                                   | N/A                                   | N/A                                   |
| <i>Payments for the year</i>                            | €23,6 m. (4)                          | €21 m. (4)                            | €10,3 m. (4)                          | €5,2 m.                               | -                                     | €0,8 m. (4)                           |
| <i>Option for agreement renewal</i>                     | No                                    | No                                    | No                                    | No                                    | No                                    | No                                    |
| <i>Project ownership at the agreement maturity date</i> | Government (5)                        | Government (5)                        | Government (5)                        | Government (5)                        | Government (5)                        | Government (5)                        |
| <i>Fees determination</i>                               | According to predetermined parameters | According to predetermined parameters | According to predetermined parameters | According to predetermined parameters | According to predetermined parameters | According to predetermined parameters |

STATEMENT 1.4  
REPUBLIC OF CYPRUS  
NOTES TO THE FINANCIAL STATEMENTS

Explanations:

- (1) Initial estimation (2006 prices): Fixed €34,9 m., Variable: €609,1 m., Profit sharing: €129,6 m., Total €773,6 m.
- (2) In case of delay due to “force majeure events” or “relief events”.
- (3) Included in *Rents, Royalties and Other Income* on the Receipts and Payments Account. They include Fixed revenues of €3,8 m. and Variable revenues less set off amounts of €31,1 m. Fixed revenues of €1 m. and Variable revenues of €4,1 m., received during the year, concern the year 2010.  
  
In addition, included in *Sale of Goods and Services* on the Receipts and Payments Account is an amount of €2,2 m., from which €0,7 m. relates to the year 2010, was received by the Government during the year and concerns the provision of services by the Fire Service to the Operator. An amount of €0,7 m., which concerns the provision of services for the year, is outstanding at the end of the year.
- (4) Included in *Operating expenses* on the Receipts and Payments Account. There were no Outstanding Liabilities for the year.
- (5) The projects must be transferred to the Government and the Operator has the responsibility to transfer them free of any deficiencies.

### **32. Government Budget Execution**

The execution of the Government Budget for the year is included on the Statement of Budget Execution (**Statement 1.5**).

The Government Budget is developed on the Cash Basis of accounting and the same classification basis is used for its preparation as for the Financial Statements. It covers the same period (1<sup>st</sup> January to 31<sup>st</sup> December), as well as the same Ministries and Independent Services of the Government, covered by the Financial Statements.

The Budget for the year, which provided for expenditure amounting to €8.833.252.181, was approved by the House of Representatives and published in the Official Gazette of the Republic on 31<sup>st</sup> December 2010. During the year 2011 supplementary appropriations of €155.024.040 were approved and as a result, the total approved expenditure for the year 2011 amounted to €8.988.276.221.

General comments and observations, together with statements and charts, regarding the execution of the Government Budget are included in **Statement 1.5**.

### **33. Authorisation Date**

The Financial Statements were authorised for publication on 8 March 2012 by Mrs. Rea Georgiou, the Accountant-General of the Republic of Cyprus.

## ΚΑΤΑΣΤΑΣΗ 1.5

### ΚΥΠΡΙΑΚΗ ΔΗΜΟΚΡΑΤΙΑ

#### ΥΛΟΠΟΙΗΣΗ ΚΡΑΤΙΚΟΥ ΠΡΟΫΠΟΛΟΓΙΣΜΟΥ ΓΙΑ ΤΟ ΕΤΟΣ ΠΟΥ ΕΛΗΞΕ ΤΗΝ 31η ΔΕΚΕΜΒΡΙΟΥ, 2011

#### ΓΕΝΙΚΑ ΣΧΟΛΙΑ ΚΑΙ ΠΑΡΑΤΗΡΗΣΕΙΣ

##### A. Κύρια σημεία

1. Το Έλλειμμα 2011 ανήλθε στα €682,0 εκ. (2010: Έλλειμμα για το έτος €1.911,5 εκ.), ενώ είχε προϋπολογιστεί έλλειμμα ύψους €2.379,1 εκ. (**Πίνακας 1.5.1**). Η μείωση του Ελλείμματος για το έτος σε σχέση με το έτος 2010 προκύπτει κυρίως λόγω:-

- (α) Αυξημένων Αναλήψεων Δανείων Εξωτερικού (2011: €791,0 εκ., 2010: €54,8 εκ.),
- (β) Αυξημένων Αναλήψεων Δανείων Εσωτερικού (2011: €817,1 εκ., 2010: €116,4 εκ.), και
- (γ) Αυξημένων Άμεσων Φόρων (2011: €2.085,7 εκ., 2010: €1.902,6 εκ.),

ενώ επηρεάζεται αντίστροφα από:-

- (α) Μειωμένα Ενοίκια, Δικαιώματα και άλλοι Πρόσοδοι (2011: €95,0 εκ., 2010: €178,2 εκ.) και
- (β) Αυξημένες Δαπάνες για Εξυπηρέτηση Δημόσιου Χρέους (2011: €539,3 εκ., 2010: €459,0 εκ.).

2. Τα Έσοδα ανήλθαν στα €7.326,7 εκ. (2010: €5.806,7 εκ.) σε σύγκριση με τα προϋπολογισθέντα που ήταν €6.609,2 εκ. (2010: €6.877,7 εκ.), δηλαδή σημειώθηκε ποσοστό υλοποίησης 111% (2010: 84%) (**Διάγραμμα 1.5.2**).

3. Οι Δαπάνες ανήλθαν στα €8.008,7 εκ. (2010: €7.718,2 εκ.) σε σύγκριση με τις προϋπολογισθείσες που ήταν €8.988,3 εκ. (2010: €8.830,2 εκ.), δηλαδή σημειώθηκε ποσοστό υλοποίησης 89% (2010: 87%) (**Διάγραμμα 1.5.3**).

4. Ο Προϋπολογισμός για το έτος 2011 προνοούσε για δαπάνες ύψους €8.833,3 εκ. Κατά τη διάρκεια του έτους εγκρίθηκαν συμπληρωματικές πιστώσεις ύψους €155,0 εκ. και κατά συνέπεια οι συνολικά εγκριθείσες δαπάνες ανήλθαν σε €8.988,3 εκ. (**Πίνακας 1.5.13**).

##### B. Έσοδα

5. Τα έσοδα του έτους 2011 αποτελούνται κυρίως από Έμμεσους Φόρους 38% (2010: 47%) και Άμεσους Φόρους 28% (2010: 33%) (**Διαγράμματα 1.5.4** και **1.5.5**). Οι κύριοι λόγοι της αύξησης των εσόδων για το έτος σε σχέση με το έτος 2010 ήταν η αύξηση των Αναλήψεων Δανείων Εξωτερικού (2011: €719,0 εκ., 2010: €54,8 εκ.) και η αύξηση των Αναλήψεων Δανείων Εσωτερικού (2011: €817,1 εκ., 2010: €116,4 εκ.).

6. Η αύξηση του ποσοστού υλοποίησης στα έσοδα σε σχέση με το έτος 2010 οφείλεται κυρίως στη αύξηση των ποσοστών υλοποίησης των Αναλήψεων Δανείων Εσωτερικού (2011: 136%, 2010: 0%) και των Αναλήψεων Δανείων Εξωτερικού (2011: 719%, 2010: 42%).

7. Τα ποσοστά υλοποίησης των εσόδων σε σχέση με τον Προϋπολογισμό του έτους ανά Υπουργείο/ Ανεξάρτητη Υπηρεσία ή Γραφείο σε σύγκριση με τα αντίστοιχα του έτους 2010 παρουσιάζονται στον **Πίνακα 1.5.6** και στο **Διάγραμμα 1.5.7**. Οι αποκλίσεις οι οποίες οδήγησαν στη αύξηση της υλοποίησης του Προϋπολογισμού εσόδων του έτους 2011 οφείλονται κυρίως στα ποσοστά υλοποίησης του Υπουργείου Οικονομικών (2011: 115%, 2010: 80%) και του Υπουργείου Συγκοινωνιών και Έργων (2011: 102%, 2010: 95%).

## ΚΑΤΑΣΤΑΣΗ 1.5

### ΚΥΠΡΙΑΚΗ ΔΗΜΟΚΡΑΤΙΑ

#### ΥΛΟΠΟΙΗΣΗ ΚΡΑΤΙΚΟΥ ΠΡΟΫΠΟΛΟΓΙΣΜΟΥ ΓΙΑ ΤΟ ΕΤΟΣ ΠΟΥ ΕΛΗΞΕ ΤΗΝ 31η ΔΕΚΕΜΒΡΙΟΥ, 2011

##### Γ. Δαπάνες

8. Οι δαπάνες του έτους 2011 αποτελούνται κυρίως από *Δαπάνες Προσωπικού* 33% (2010: 32%), *Μεταβιβάσεις* 30% (2010: 30%), *Λειτουργικές Δαπάνες* 13% (2010: 13%), *Αποπληρωμές Δανείων* 8% (2010: 8%), και *Κεφαλαιουχικές Δαπάνες* 7% (2010: 7%) (**Διαγράμματα 1.5.8** και **1.5.9**). Οι κύριοι λόγοι της αύξησης των δαπανών για το έτος σε σχέση με το έτος 2010 ήταν η αύξηση της *Εξυπηρέτησης Δημόσιου Χρέους* (2011: €539,3 εκ., 2010: €459,0 εκ.), η αύξηση των *Δαπανών Κρατικών Υπαλλήλων* (2011: €1.822,9 εκ., 2010: €1.759,7 εκ.) και η αύξηση των *Αποπληρωμών Δανείων Εσωτερικού* (2011: €576,7 εκ., 2010: €520,4 εκ.).

9. Το ποσοστό υλοποίησης στις δαπάνες έχει σημειώσει αύξηση ύψους 2% σε σχέση με το έτος 2010 (2011: 89%, 2010: 87%). Όσον αφορά τις ξεχωριστές κατηγορίες δαπανών, η υλοποίηση των *Δαπανών Πάγιου Ταμείου* αυξήθηκε κατά 4% (2011: 92%, 2010: 88%), σημειώθηκε αύξηση σε σχέση με το έτος 2010 ύψους 3% στην υλοποίηση των *Τακτικών Δαπανών* (2011: 93%, 2010: 90%) ενώ σημειώθηκε μείωση 5% στην υλοποίηση των *Αναπτυξιακών Δαπανών* (2011: 68%, 2010: 73%) (**Πίνακας 1.5.10** και **Διάγραμμα 1.5.11**).

10. Τα ποσοστά υλοποίησης των δαπανών σε σχέση με τον Προϋπολογισμό του έτους ανά Υπουργείο/ Ανεξάρτητη Υπηρεσία ή Γραφείο σε σύγκριση με τα αντίστοιχα του έτους 2010 παρουσιάζονται στον **Πίνακα 1.5.6** και στο **Διάγραμμα 1.5.12**. Οι αποκλίσεις οι οποίες οδήγησαν στην αύξηση της υλοποίησης του Προϋπολογισμού δαπανών του έτους 2011 οφείλονται κυρίως στα ποσοστά υλοποίησης του *Υπουργείου Οικονομικών* (2011: 89%, 2010: 84%) και του *Υπουργείου Γεωργίας, Φυσικών Πόρων και Περιβάλλοντος* (2011: 81%, 2010: 78%).

11. Κατά την διάρκεια του έτους 2011 εγκρίθηκαν *Συμπληρωματικοί Προϋπολογισμοί* ύψους €82,4 εκ. (€178,8 εκ. το 2010) και αφορούσαν κυρίως τα πιο κάτω:

- (α) *Κοινωνικές Παροχές* €34,9 εκ.,
- (β) *Μεταβιβάσεις Εσωτερικού* €30,5 εκ. και
- (γ) *Αγορά Γης και Κτιρίων* €14,9 εκ

Παράλληλα, οι *Πρόσθετες Πιστώσεις από το Πάγιο Ταμείο*, οι οποίες δεν απαιτούν κατάθεση συμπληρωματικών προϋπολογισμών, ανήλθαν σε €72,6 εκ. (€24,6 εκ. το 2010). Οι πιστώσεις αυτές αφορούσαν κυρίως τις *Συντάξεις και Φιλοδωρήματα* €38,9 εκ. και την *Εξυπηρέτηση Δημόσιου Χρέους* €30,9 εκ. (**Πίνακας 1.5.13**).

**ΠΙΝΑΚΑΣ 1.5.1**

**ΚΡΑΤΙΚΟΣ ΠΡΟΫΠΟΛΟΓΙΣΜΟΣ 2011  
Υλοποίηση Προϋπολογισμού έτους**

|  | Πραγματικά       | Προϋπο-<br>λογισμός | Ποσοστό<br>υλοποίησης | Πραγματικά         | Προϋπο-<br>λογισμός | Ποσοστό<br>υλοποίησης |
|--|------------------|---------------------|-----------------------|--------------------|---------------------|-----------------------|
|  | 2011             |                     |                       | 2010               |                     |                       |
|  | €'000            | €'000               | %                     | €'000              | €'000               | %                     |
| Άμεσοι Φόροι                               | 2.085.738        | 2.021.660           | 103                   | 1.902.583          | 1.945.710           | 98                    |
| Έμμεσοι Φόροι                              | 2.757.192        | 2.988.134           | 92                    | 2.749.993          | 2.964.080           | 93                    |
| Έσοδα από Προσφορά Υπηρερ. & Αγαθ.         | 222.805          | 275.318             | 81                    | 237.178            | 224.007             | 106                   |
| Ενοίκια, Δικαιώμ., Άλλοι Προσοδ.           | 94.984           | 79.140              | 120                   | 178.180            | 98.391              | 181                   |
| Μεταβιβάσεις                               | 238.801          | 231.962             | 103                   | 226.662            | 223.068             | 102                   |
| Έσοδα Μη Άλλως Κατατάξιμα                  | 100.410          | 23.213              | 433                   | 118.324            | 21.505              | 550                   |
| Χορηγίες                                   | 117.643          | 167.568             | 70                    | 92.012             | 128.692             | 71                    |
| Άλλα Λειτουργικά Έσοδα                     | 52.540           | 71.604              | 73                    | 53.682             | 66.458              | 81                    |
| <b>Έσοδα</b>                               | <b>5.670.114</b> | <b>5.858.600</b>    | <b>97</b>             | <b>5.558.614</b>   | <b>5.671.912</b>    | <b>98</b>             |
| <b>ΛΕΙΤΟΥΡΓΙΚΑ ΕΣΟΔΑ</b>                   | <b>5.670.114</b> | <b>5.858.600</b>    | <b>97</b>             | <b>5.558.614</b>   | <b>5.671.912</b>    | <b>98</b>             |
| Πωλήσεις Παγίων                            | 3.616            | 5.020               | 72                    | 3.814              | 5.030               | 76                    |
| <b>Πάγια</b>                               | <b>3.616</b>     | <b>5.020</b>        | <b>72</b>             | <b>3.814</b>       | <b>5.030</b>        | <b>76</b>             |
| <b>ΕΠΕΝΔΥΤΙΚΕΣ ΔΡΑΣΤΗΡΙΟΤΗΤΕΣ</b>          | <b>3.616</b>     | <b>5.020</b>        | <b>72</b>             | <b>3.814</b>       | <b>5.030</b>        | <b>76</b>             |
| Πρόσοδοι από Τόκους                        | 23.941           | 13.145              | 182                   | 43.659             | 52.092              | 84                    |
| <b>Άλλα Έσοδα / Έξοδα</b>                  | <b>23.941</b>    | <b>13.145</b>       | <b>182</b>            | <b>43.659</b>      | <b>52.092</b>       | <b>84</b>             |
| Έσοδα Εκδοθέντων Δανείων                   | 20.922           | 22.391              | 93                    | 29.521             | 18.713              | 158                   |
| Αναλήψεις Δανείων Εξωτερικού               | 791.000          | 110.000             | 719                   | 54.752             | 130.000             | 42                    |
| Αναλήψεις Δανείων Εσωτερικού               | 817.134          | 600.000             | 136                   | 116.373            | 1.000.000           | -                     |
| <b>Δάνεια</b>                              | <b>1.629.056</b> | <b>732.391</b>      | <b>222</b>            | <b>200.646</b>     | <b>1.148.713</b>    | <b>17</b>             |
| <b>ΧΡΗΜΑΤΟΔΟΤΙΚΕΣ ΔΡΑΣΤΗΡΙΟΤΗΤΕΣ</b>       | <b>1.652.997</b> | <b>745.536</b>      | <b>222</b>            | <b>244.305</b>     | <b>1.200.804</b>    | <b>20</b>             |
| <b>ΣΥΝΟΛΙΚΑ ΕΣΟΔΑ</b>                      | <b>7.326.726</b> | <b>6.609.156</b>    | <b>111</b>            | <b>5.806.733</b>   | <b>6.877.747</b>    | <b>84</b>             |
| Αξιωματούχοι της Δημοκρατίας               | 10.133           | 10.647              | 95                    | 9.465              | 9.812               | 96                    |
| Κρατικοί Υπάλληλοι                         | 1.822.923        | 1.940.283           | 94                    | 1.759.674          | 1.846.585           | 95                    |
| Ορομίσθιο Κυβερνητικό Προσωπικό            | 229.743          | 261.902             | 88                    | 225.334            | 255.043             | 88                    |
| Συντάξεις και Φιλοδώρηματα                 | 549.345          | 559.858             | 98                    | 493.361            | 505.993             | 98                    |
| Προσωπικό Εξωτερικών Υπηρεσιών             | 13.723           | 15.492              | 89                    | 12.595             | 15.269              | 82                    |
| <b>Δαπάνες Προσωπικού</b>                  | <b>2.625.867</b> | <b>2.788.183</b>    | <b>94</b>             | <b>2.500.430</b>   | <b>2.632.702</b>    | <b>95</b>             |
| Λειτουργικές Δαπάνες                       | 403.114          | 435.840             | 92                    | 376.503            | 442.190             | 85                    |
| Συντηρήσεις και Επισκευές                  | 79.355           | 100.739             | 79                    | 86.649             | 99.860              | 87                    |
| Εκπαίδευση Προσωπ / Συνέδρια               | 18.966           | 36.994              | 51                    | 20.294             | 43.402              | 47                    |
| Συμβουλ Υπηρεσιών / Έρευνες                | 64.182           | 83.213              | 77                    | 58.821             | 76.592              | 77                    |
| Εκδόσεις και Δημοσιότητα                   | 15.950           | 21.858              | 73                    | 19.650             | 26.178              | 75                    |
| Δαπάνες Άμυνας και Αστυνόμευσης            | 206.893          | 220.167             | 94                    | 213.028            | 229.494             | 93                    |
| Μη Προβλ. Δαπάνες & Αποθεμ.                | -                | 104.624             | -                     | -                  | 105.357             | -                     |
| Δαπάνες σε Σχέση με τα Έσοδα               | 246.929          | 255.904             | 96                    | 258.647            | 285.597             | 91                    |
| <b>Λειτουργικές Δαπάνες</b>                | <b>1.035.389</b> | <b>1.259.339</b>    | <b>82</b>             | <b>1.033.591</b>   | <b>1.308.668</b>    | <b>79</b>             |
| Μεταβιβάσεις Εσωτερικού                    | 852.245          | 880.984             | 97                    | 822.776            | 872.587             | 94                    |
| Μεταβιβάσεις Εξωτερικού                    | 218.848          | 247.369             | 88                    | 217.429            | 241.045             | 90                    |
| Επιχορηγήσεις                              | 87.638           | 106.040             | 83                    | 68.135             | 130.423             | 52                    |
| Κοινωνικές Παροχές                         | 1.233.197        | 1.318.510           | 94                    | 1.191.974          | 1.277.646           | 93                    |
| Αποζημιώσεις και Έξοδα Αγωγών              | 10.886           | 17.410              | 63                    | 13.927             | 19.634              | 71                    |
| <b>Μεταβιβάσεις</b>                        | <b>2.402.814</b> | <b>2.570.313</b>    | <b>93</b>             | <b>2.314.242</b>   | <b>2.541.335</b>    | <b>91</b>             |
| Έργα & Σχ. Συγχρ. Από Κοιν. Πόρους         | 43.169           | 107.714             | 40                    | 47.077             | 74.883              | 63                    |
| Πρ. Χρημ. Ξεν. Οργ. Η & Άλλ. Πηγ.          | 1.415            | 4.593               | 31                    | 2.469              | 4.788               | 52                    |
| <b>Άλλα Συγχρηματοδ. Έργα &amp; Σχέδια</b> | <b>44.583</b>    | <b>112.306</b>      | <b>40</b>             | <b>49.546</b>      | <b>79.671</b>       | <b>62</b>             |
| <b>ΛΕΙΤΟΥΡΓΙΚΕΣ ΔΑΠΑΝΕΣ</b>                | <b>6.108.654</b> | <b>6.730.141</b>    | <b>91</b>             | <b>5.897.809</b>   | <b>6.562.375</b>    | <b>90</b>             |
| Αγορά Γης και Κτιρίων                      | 95.860           | 96.516              | 99                    | 79.629             | 80.140              | 99                    |
| Αγ. Σταθερών & Κινητών Μηχανημ.            | 22.988           | 41.887              | 55                    | 50.581             | 80.831              | 63                    |
| Αγορά Εξοπλισμού                           | 27.749           | 55.597              | 50                    | 31.315             | 57.779              | 54                    |
| Αγορά Άλλων Στοιχείων Ενεργητ.             | 1.582            | 1.781               | 89                    | 1.757              | 2.180               | 81                    |
| <b>Πάγια</b>                               | <b>148.179</b>   | <b>195.781</b>      | <b>76</b>             | <b>163.283</b>     | <b>220.930</b>      | <b>74</b>             |
| Ανέγ. Επεκτάσ. & Βελτιώσ. Κτιρίων          | 124.354          | 166.720             | 75                    | 147.269            | 197.606             | 75                    |
| Δρόμοι                                     | 136.617          | 155.568             | 88                    | 118.533            | 143.848             | 82                    |
| Έργα Υποδομής                              | 68.260           | 97.231              | 70                    | 69.319             | 95.389              | 73                    |
| Κατασκευαστικά Έργα                        | 50.089           | 88.099              | 57                    | 58.522             | 82.771              | 71                    |
| Άλλα Έργα                                  | 10.108           | 12.503              | 81                    | 10.591             | 13.095              | 81                    |
| <b>Έργα Υπό Κατασκευή</b>                  | <b>389.428</b>   | <b>520.121</b>      | <b>75</b>             | <b>404.235</b>     | <b>532.711</b>      | <b>76</b>             |
| Αγορά Μετοχών                              | 20               | 25.020              | 0                     | 35.037             | 60.050              | 58                    |
| Επενδύσεις                                 | 20               | 25.020              | 0                     | 35.037             | 60.050              | 58                    |
| <b>ΕΠΕΝΔΥΤΙΚΕΣ ΔΡΑΣΤΗΡΙΟΤΗΤΕΣ</b>          | <b>537.627</b>   | <b>740.921</b>      | <b>73</b>             | <b>602.556</b>     | <b>813.690</b>      | <b>74</b>             |
| Εξυπηρέτηση Δημόσιου Χρέους                | 539.324          | 663.828             | 81                    | 459.001            | 656.628             | 70                    |
| <b>Άλλα Έσοδα / Έξοδα</b>                  | <b>539.324</b>   | <b>663.828</b>      | <b>81</b>             | <b>459.001</b>     | <b>656.628</b>      | <b>70</b>             |
| Έκδοση Δανείων                             | 174.483          | 193.311             | 90                    | 154.428            | 184.846             | 84                    |
| Αποπληρωμές Δανείων Εξωτερικού             | 57.855           | 58.857              | 98                    | 64.088             | 64.089              | 100                   |
| Αποπληρωμές Δανείων Εσωτερικού             | 576.699          | 587.118             | 98                    | 520.409            | 528.596             | 98                    |
| Συνεισφ. στα Εξοφλητικά Αποθ.              | 14.073           | 14.100              | 100                   | 19.949             | 19.952              | 100                   |
| <b>Δάνεια</b>                              | <b>823.111</b>   | <b>853.386</b>      | <b>96</b>             | <b>758.874</b>     | <b>797.483</b>      | <b>95</b>             |
| <b>ΧΡΗΜΑΤΟΔΟΤΙΚΕΣ ΔΡΑΣΤΗΡΙΟΤΗΤΕΣ</b>       | <b>1.362.435</b> | <b>1.517.214</b>    | <b>90</b>             | <b>1.217.876</b>   | <b>1.454.111</b>    | <b>84</b>             |
| <b>ΣΥΝΟΛΙΚΕΣ ΔΑΠΑΝΕΣ</b>                   | <b>8.008.715</b> | <b>8.988.276</b>    | <b>89</b>             | <b>7.718.240</b>   | <b>8.830.177</b>    | <b>87</b>             |
| <b>ΕΛΛΕΙΜΜΑ</b>                            | <b>(681.989)</b> | <b>(2.379.121)</b>  |                       | <b>(1.911.507)</b> | <b>(1.952.430)</b>  |                       |

ΔΙΑΓΡΑΜΜΑ 1.5.2

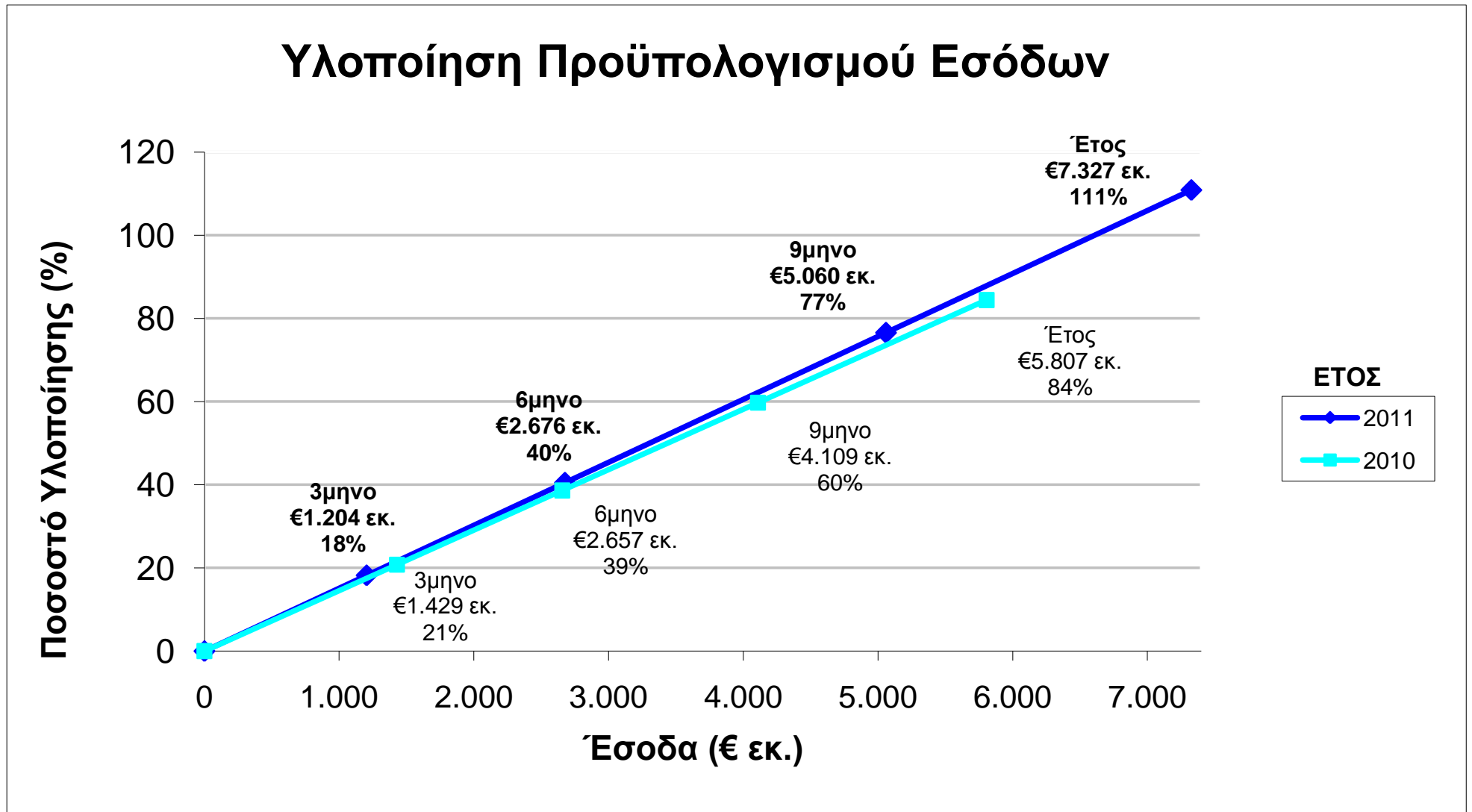

ΔΙΑΓΡΑΜΜΑ 1.5.3

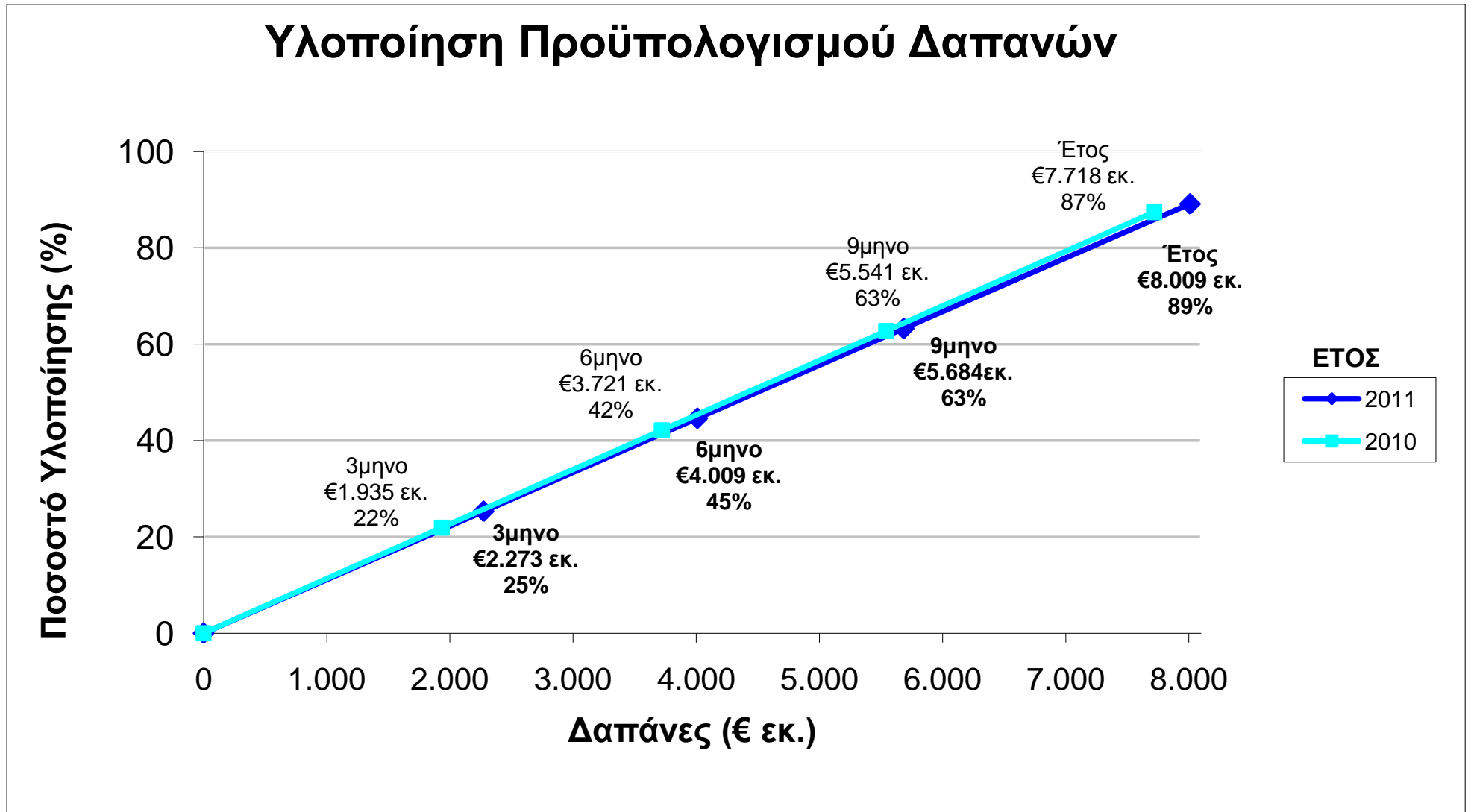



ΔΙΑΓΡΑΜΜΑ 1.5.4

## Έσοδα Προϋπολογισμού έτους 2011

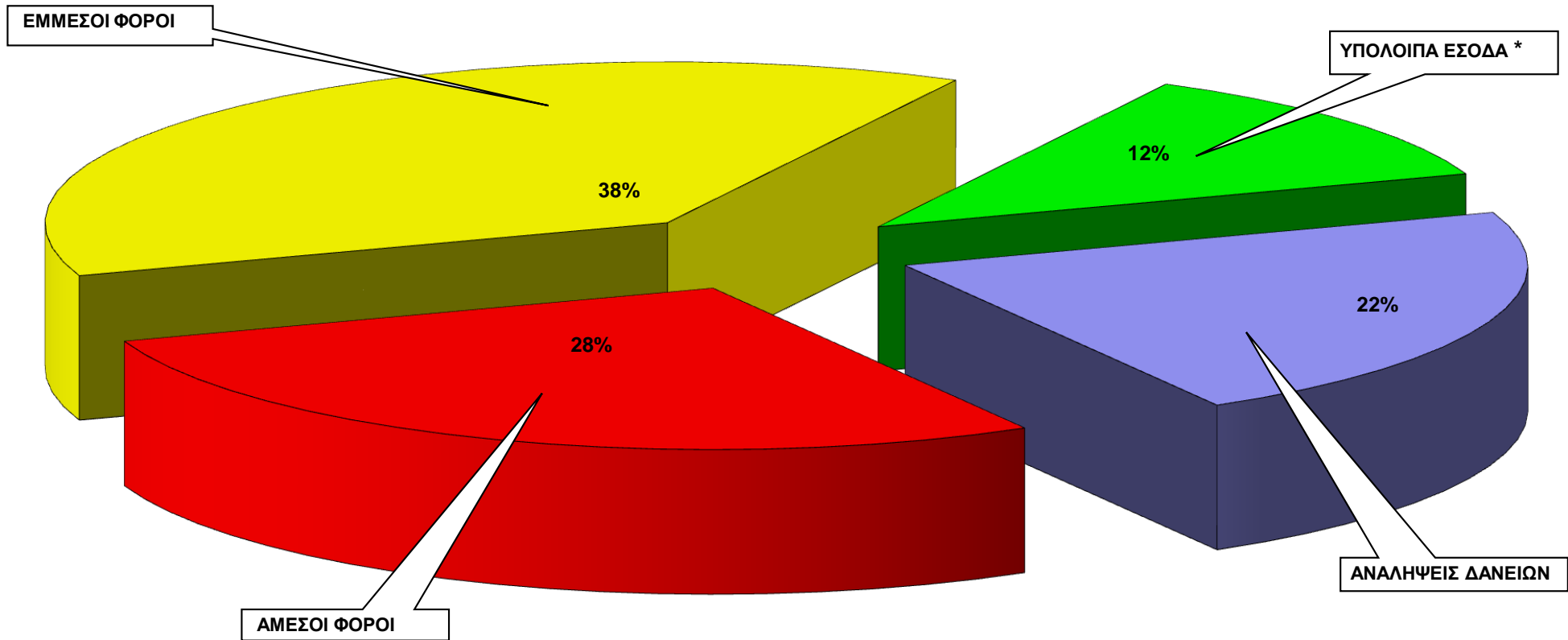

\* Αναφέρονται σε Ομάδες Εσόδων που η κάθε Ομάδα αντιπροσωπεύει ποσοστό μικρότερο του 5% των Συνολικών Εσόδων.

## Έσοδα Προϋπολογισμού έτους 2010

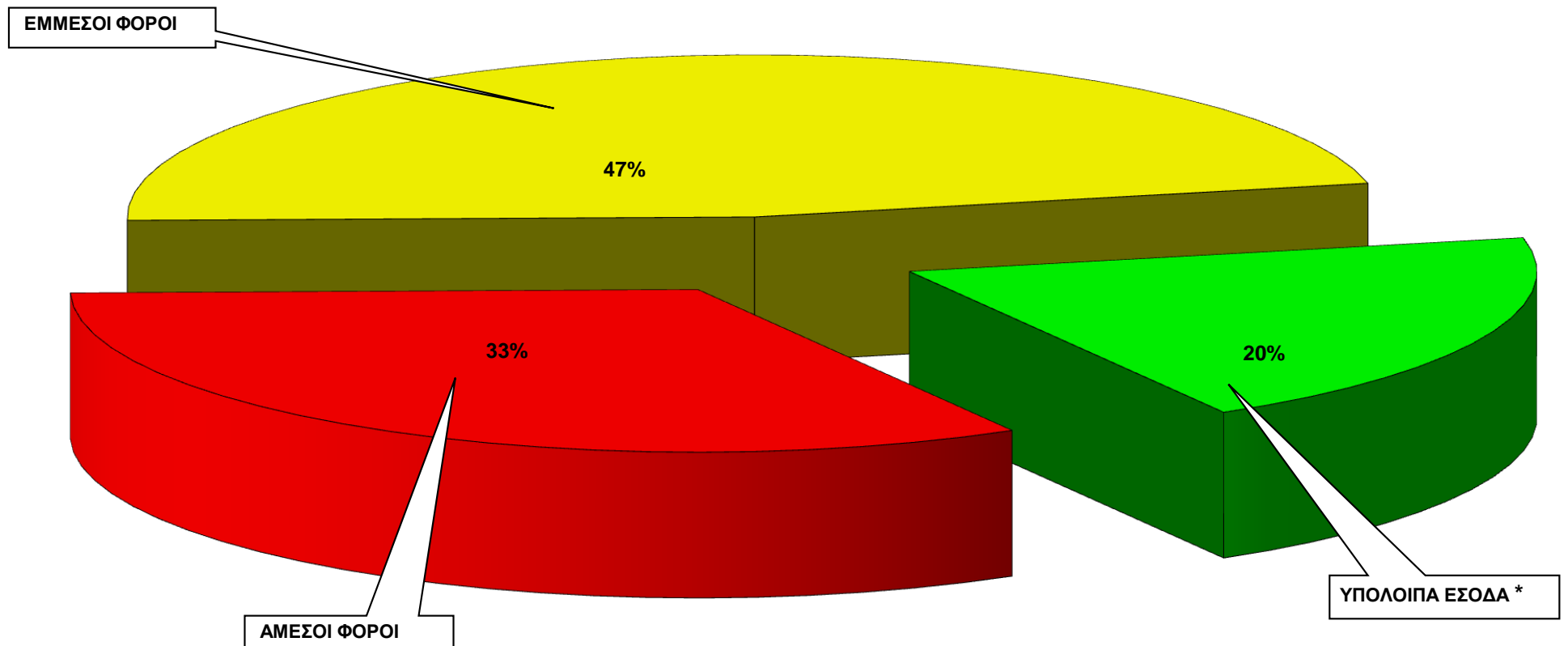

\* Αναφέρονται σε Ομάδες Εσόδων που η κάθε Ομάδα αντιπροσωπεύει ποσοστό μικρότερο του 5% των Συνολικών Εσόδων.

**ΠΙΝΑΚΑΣ 1.5.6**

**ΚΡΑΤΙΚΟΣ ΠΡΟΫΠΟΛΟΓΙΣΜΟΣ 2011**  
**Υλοποίηση Προϋπολογισμού έτους**  
**ανά Υπουργείο / Ανεξάρτητη Υπηρεσία ή Γραφείο**

|                                 | Πραγματικά       | Προϋπο-<br>λογισμός | Ποσοστό<br>υλοποίησης | Πραγματικά         | Προϋπο-<br>λογισμός | Ποσοστό<br>υλοποίησης |
|---------------------------------|------------------|---------------------|-----------------------|--------------------|---------------------|-----------------------|
|                                 | 2011             |                     |                       | 2010               |                     |                       |
|                                 | €'000            | €'000               | %                     | €'000              | €'000               | %                     |
| Άλλες Υπηρεσίες *               | 15.699           | 12.006              | 131                   | 14.664             | 11.268              | 130                   |
| Υπουργείο Άμυνας                | 956              | 406                 | 236                   | 583                | 406                 | 144                   |
| Υπ. Γεωργίας Φυσ. Πορ. & Περιβ. | 78.466           | 114.826             | 68                    | 77.711             | 86.304              | 90                    |
| Υπ. Δικαιοσύνης και Δημ.Ταξεως  | 18.600           | 15.530              | 120                   | 10.874             | 12.012              | 91                    |
| Υπ. Εμπορίου Βιομ. & Τουρισμου  | 66.179           | 39.967              | 166                   | 47.462             | 37.015              | 128                   |
| Υπ. Εργασίας & Κοιν.Ασφαλίσεων  | 37.545           | 37.752              | 99                    | 36.873             | 37.845              | 97                    |
| Υπουργείο Εσωτερικών            | 193.926          | 277.777             | 70                    | 225.781            | 233.424             | 97                    |
| Υπουργείο Εξωτερικών            | 2.041            | 1.480               | 138                   | 1.429              | 1.327               | 108                   |
| Υπουργείο Οικονομικών           | 6.202.191        | 5.392.265           | 115                   | 4.582.091          | 5.721.488           | 80                    |
| Γραφείο Προγραμματισμού         | 102.588          | 132.870             | 77                    | 79.426             | 103.170             | 77                    |
| Γενικό Λογιστήριο               | 295.529          | 276.113             | 107                   | 404.631            | 300.331             | 135                   |
| Υπ. Παιδείας & Πολιτισμού       | 8.601            | 8.550               | 101                   | 9.072              | 8.328               | 109                   |
| Υπ. Συγκοινωνιών και Έργων      | 274.252          | 269.769             | 102                   | 281.553            | 296.797             | 95                    |
| Υπουργείο Υγείας                | 30.151           | 29.845              | 101                   | 34.584             | 28.030              | 123                   |
| <b>ΣΥΝΟΛΙΚΑ ΕΣΟΔΑ</b>           | <b>7.326.726</b> | <b>6.609.156</b>    | <b>111</b>            | <b>5.806.733</b>   | <b>6.877.747</b>    | <b>84</b>             |
| Άλλες Υπηρεσίες *               | 90.205           | 112.856             | 80                    | 88.069             | 102.948             | 86                    |
| Υπουργείο Άμυνας                | 345.056          | 366.112             | 94                    | 345.496            | 368.589             | 94                    |
| Υπ. Γεωργίας Φυσ. Πορ. & Περιβ. | 307.893          | 379.558             | 81                    | 307.051            | 394.728             | 78                    |
| Υπ. Δικαιοσύνης και Δημ.Ταξεως  | 303.700          | 333.916             | 91                    | 315.369            | 360.586             | 87                    |
| Υπ. Εμπορίου Βιομ. & Τουρισμου  | 64.406           | 77.954              | 83                    | 45.461             | 62.391              | 73                    |
| Υπ. Εργασίας & Κοιν.Ασφαλίσεων  | 822.413          | 901.339             | 91                    | 807.985            | 880.173             | 92                    |
| Υπουργείο Εσωτερικών            | 714.080          | 823.345             | 87                    | 721.341            | 807.450             | 89                    |
| Υπουργείο Εξωτερικών            | 77.041           | 83.882              | 92                    | 75.796             | 85.792              | 88                    |
| Υπουργείο Οικονομικών           | 3.180.356        | 3.589.841           | 89                    | 2.949.465          | 3.512.087           | 84                    |
| Γραφείο Προγραμματισμού         | 29.787           | 69.909              | 43                    | 35.956             | 57.435              | 63                    |
| Γενικό Λογιστήριο               | 50.279           | 56.218              | 89                    | 44.563             | 51.308              | 87                    |
| Υπ. Παιδείας & Πολιτισμού       | 1.044.170        | 1.117.553           | 93                    | 1.049.667          | 1.102.055           | 95                    |
| Υπ. Συγκοινωνιών και Έργων      | 379.886          | 429.295             | 88                    | 360.555            | 414.284             | 87                    |
| Υπουργείο Υγείας                | 599.443          | 646.498             | 93                    | 571.465            | 630.351             | 91                    |
| <b>ΣΥΝΟΛΙΚΕΣ ΔΑΠΑΝΕΣ</b>        | <b>8.008.715</b> | <b>8.988.276</b>    | <b>89</b>             | <b>7.718.240</b>   | <b>8.830.177</b>    | <b>87</b>             |
| <b>ΕΛΛΕΙΜΜΑ</b>                 | <b>(681.989)</b> | <b>(2.379.121)</b>  |                       | <b>(1.911.507)</b> | <b>(1.952.430)</b>  |                       |

\* Αναφέρονται στις Συνταγματικές Εξουσίες, Συνταγματικές Υπηρεσίες και Ανεξάρτητες Υπηρεσίες του Κράτους.

**ΔΙΑΓΡΑΜΜΑ 1.5.7**

## Υλοποίηση Προϋπολογισμού Εσόδων έτους ανά Υπουργείο/ Ανεξάρτητη Υπηρεσία ή Γραφείο

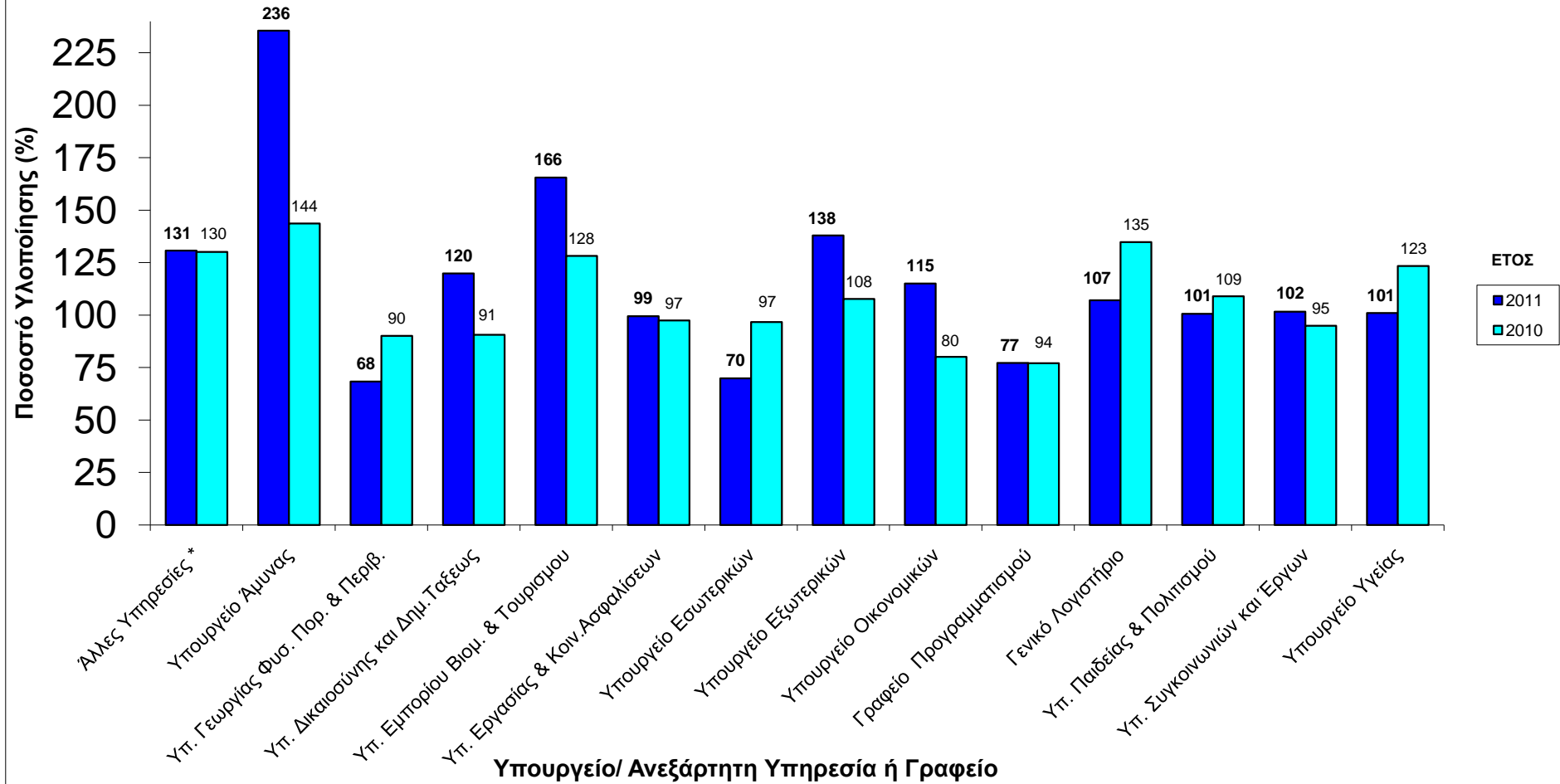

\* Αναφέρονται στις Συνταγματικές Εξουσίες, Συνταγματικές Υπηρεσίες και Ανεξάρτητες Υπηρεσίες του Κράτους.

ΔΙΑΓΡΑΜΜΑ 1.5.8

## Δαπάνες Προϋπολογισμού έτους 2011

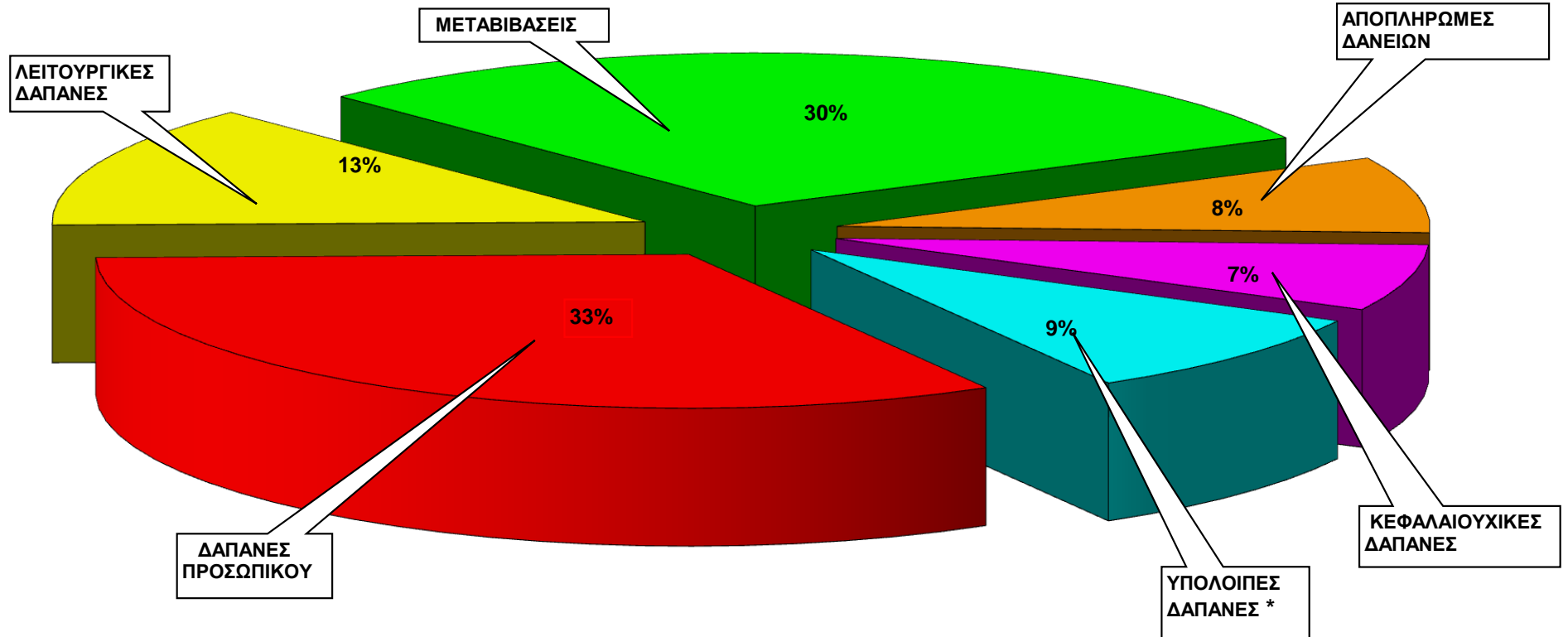

\* Αναφέρονται σε Ομάδες Δαπανών που η κάθε Ομάδα αντιπροσωπεύει ποσοστό μικρότερο του 5% των Συνολικών Δαπανών.

ΔΙΑΓΡΑΜΜΑ 1.5.9

## Δαπάνες Προϋπολογισμού έτους 2010

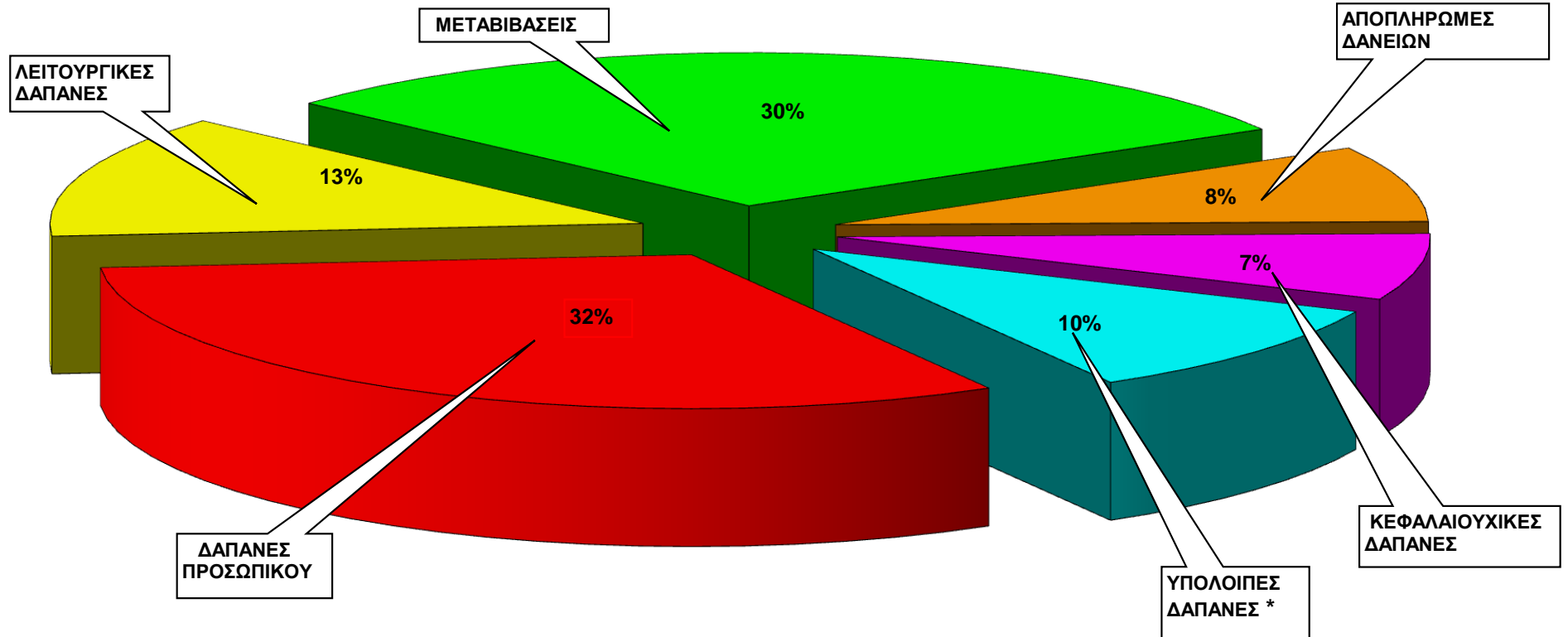

\* Αναφέρονται σε Ομάδες Δαπανών που η κάθε Ομάδα αντιπροσωπεύει ποσοστό μικρότερο του 5% των Συνολικών Δαπανών.

**ΚΡΑΤΙΚΟΣ ΠΡΟΫΠΟΛΟΓΙΣΜΟΣ 2011**  
**Υλοποίηση Προϋπολογισμού ανά Κατηγορία Λογαριασμών**

|                          | Πραγματικά       | Προϋπο-<br>λογισμός | Ποσοστό<br>υλοποίησης | Πραγματικά         | Προϋπο-<br>λογισμός | Ποσοστό<br>υλοποίησης |
|--------------------------|------------------|---------------------|-----------------------|--------------------|---------------------|-----------------------|
|                          | 2011             |                     |                       | 2010               |                     |                       |
|                          | €'000            | €'000               | %                     | €'000              | €'000               | %                     |
| Έσοδα Πάγιου Ταμείου     | 7.326.726        | 6.609.156           | 111                   | 5.806.733          | 6.877.747           | 84                    |
| <b>ΣΥΝΟΛΙΚΑ ΕΣΟΔΑ</b>    | 7.326.726        | 6.609.156           | 111                   | 5.806.733          | 6.877.747           | 84                    |
| Δαπάνες Πάγιου Ταμείου   | 1.892.236        | 2.053.258           | 92                    | 1.707.049          | 1.935.475           | 88                    |
| Τακτικές Δαπάνες         | 5.295.094        | 5.719.784           | 93                    | 5.109.176          | 5.655.139           | 90                    |
| Αναπτυξιακές Δαπάνες     | 821.385          | 1.215.234           | 68                    | 902.015            | 1.239.563           | 73                    |
| <b>ΣΥΝΟΛΙΚΕΣ ΔΑΠΑΝΕΣ</b> | 8.008.715        | 8.988.276           | 89                    | 7.718.240          | 8.830.177           | 87                    |
| <b>ΕΛΛΕΙΜΜΑ</b>          | <b>(681.989)</b> | <b>(2.379.121)</b>  |                       | <b>(1.911.507)</b> | <b>(1.952.430)</b>  |                       |

ΔΙΑΓΡΑΜΜΑ 1.5.11

### Υλοποίηση Προϋπολογισμού Δαπανών ανά Κατηγορία Δαπανών

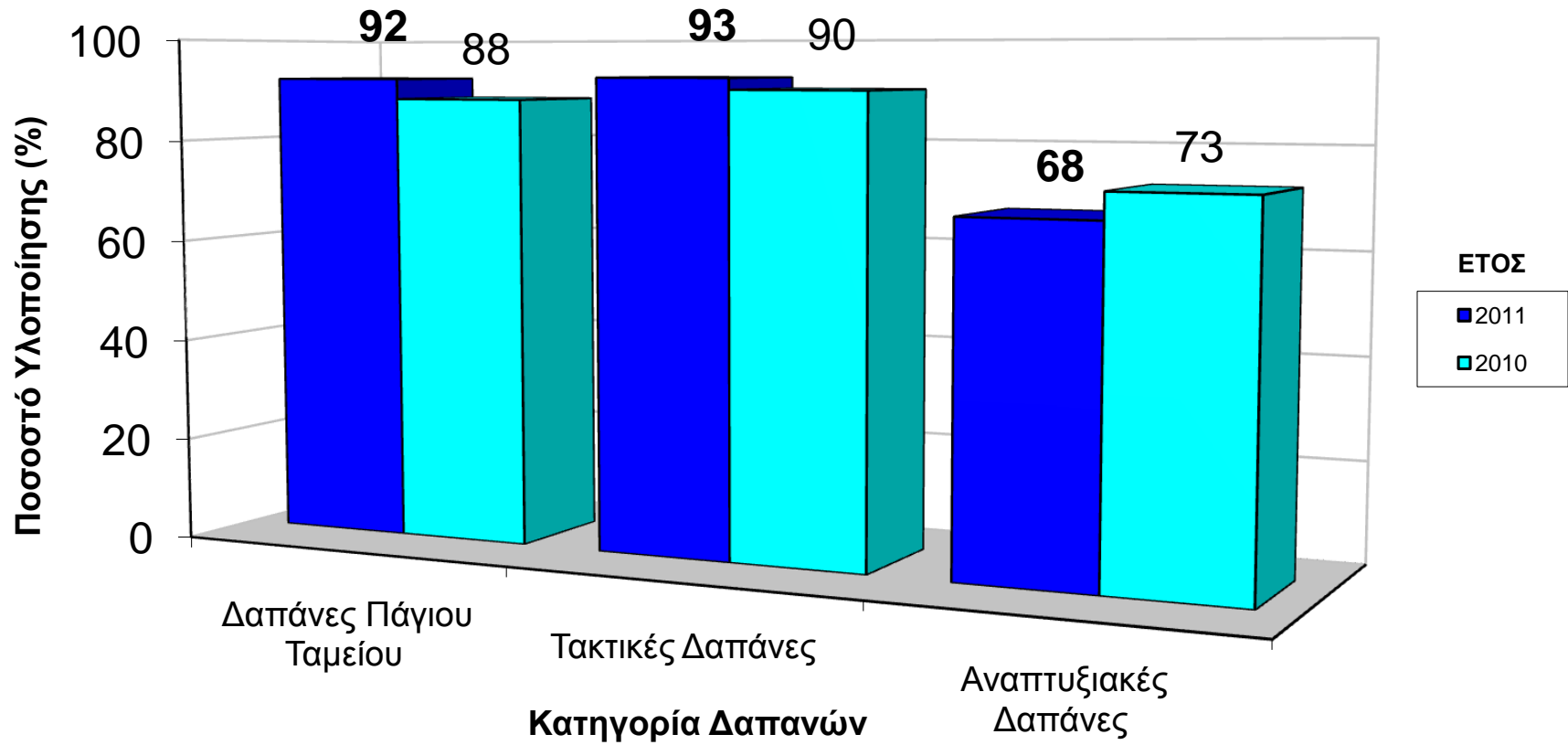



## Υλοποίηση Προϋπολογισμού Δαπανών έτους ανά Υπουργείο/ Ανεξάρτητη Υπηρεσία ή Γραφείο

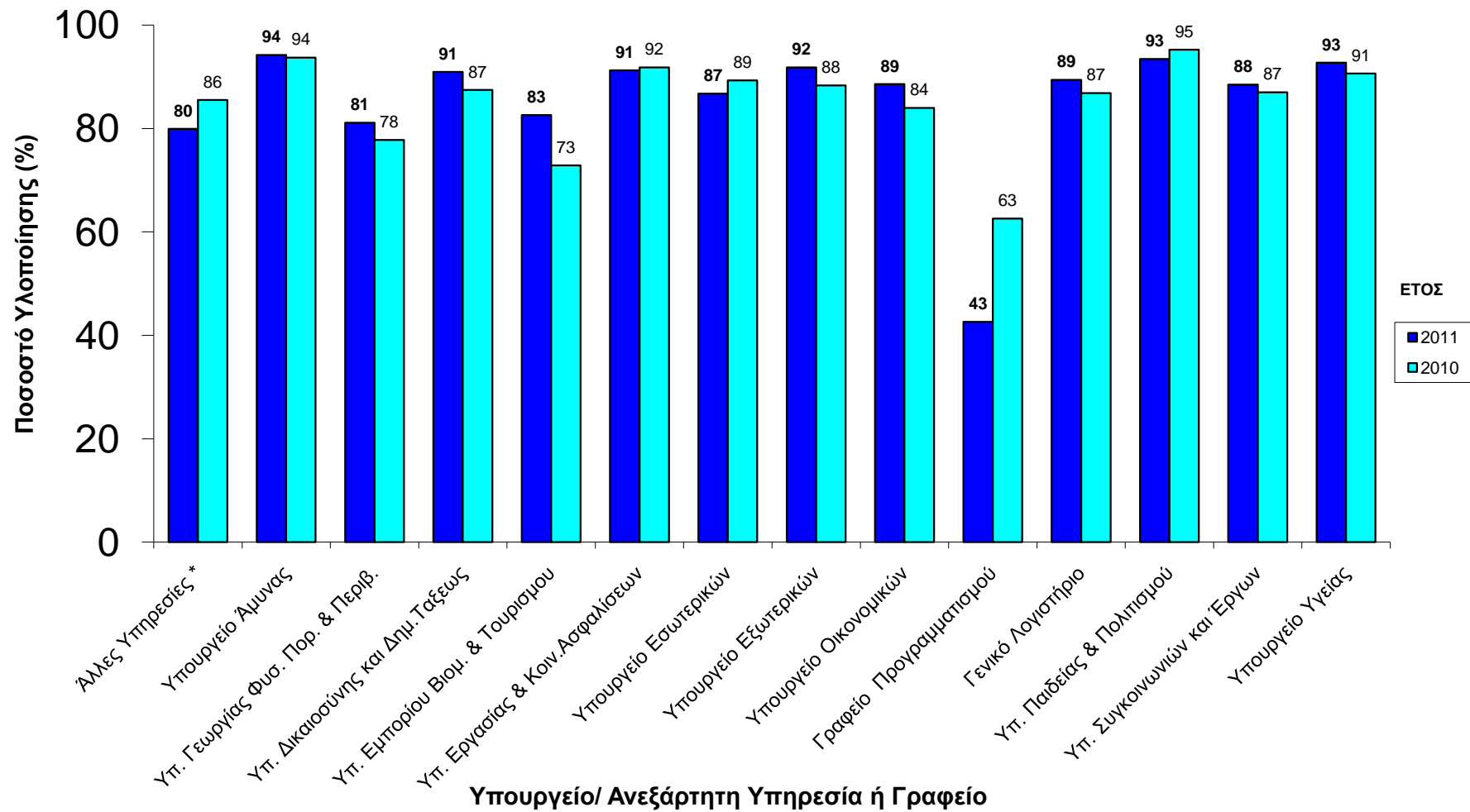

\* Αναφέρονται στις Συνταγματικές Εξουσίες, Συνταγματικές Υπηρεσίες και Ανεξάρτητες Υπηρεσίες του Κράτους.

## ΚΡΑΤΙΚΟΣ ΠΡΟΫΠΟΛΟΓΙΣΜΟΣ 2011

### Σύγκριση Πραγματικών Αποτελεσμάτων και Προϋπολογισμού Δαπανών έτους

|                                    | Πραγματικά          | Αρχικός          | Συμπληρωματικές<br>Πιστώσεις | Εγκεκριμένος     | Διαφορά        |
|------------------------------------|---------------------|------------------|------------------------------|------------------|----------------|
|                                    | Προϋπολογισμός 2011 |                  |                              |                  | (2) - (1)      |
|                                    | (1)                 |                  |                              | (2)              |                |
|                                    | €'000               | €'000            | €'000                        | €'000            | €'000          |
| Αξιωματούχοι της Δημοκρατίας       | 10.133              | 10.531           | 116                          | 10.647           | 514            |
| Κρατικοί Υπάλληλοι                 | 1.822.923           | 1.937.718        | 2.565                        | 1.940.283        | 117.360        |
| Ωρομίσθιο Κυβερνητικό Προσωπικό    | 229.743             | 261.201          | 702                          | 261.902          | 32.160         |
| Συντάξεις και Φιλοδωρήματα         | 549.345             | 518.973          | 40.885                       | 559.858          | 10.513         |
| Προσωπικό Εξωτερικών Υπηρεσιών     | 13.723              | 15.506           | (14)                         | 15.492           | 1.769          |
| Λειτουργικές Δαπάνες               | 403.114             | 424.911          | 10.929                       | 435.840          | 32.726         |
| Συντηρήσεις και Επιδιορθώσεις      | 79.355              | 103.500          | (2.760)                      | 100.739          | 21.384         |
| Εκπαίδευση Προσωπ / Συνέδρια       | 18.966              | 35.762           | 1.232                        | 36.994           | 18.028         |
| Συμβουλ. Υπηρεσίες / Έρευνες       | 64.182              | 75.234           | 7.979                        | 83.213           | 19.030         |
| Εκδόσεις και Δημοσιότητα           | 15.950              | 21.303           | 556                          | 21.858           | 5.908          |
| Δαπάνες Άμυνας και Αστυνόμευσης    | 206.893             | 220.980          | (813)                        | 220.167          | 13.274         |
| Μη Προβλ. Δαπάνες & Αποθεμ.        | 0                   | 70.000           | 34.624                       | 104.624          | 104.624        |
| Δαπάνες σε Σχέση με τα Έσοδα       | 246.929             | 264.657          | (8.753)                      | 255.904          | 8.975          |
| Μεταβιβάσεις Εσωτερικού            | 852.245             | 856.171          | 24.813                       | 880.984          | 28.740         |
| Μεταβιβάσεις Εξωτερικού            | 218.848             | 247.311          | 58                           | 247.369          | 28.521         |
| Επιχορηγήσεις                      | 87.638              | 128.463          | (22.423)                     | 106.040          | 18.402         |
| Κοινωνικές Παροχές                 | 1.233.197           | 1.262.223        | 56.288                       | 1.318.510        | 85.314         |
| Αποζημιώσεις και Έξοδα Αγωγών      | 10.886              | 18.437           | (1.027)                      | 17.410           | 6.523          |
| Έργα & Σχ. Συγχρ. Απο Κοιν. Πόρους | 43.169              | 118.306          | (10.592)                     | 107.714          | 64.545         |
| Πρ. Χρημ. Ξεν. Οργ. Η & Αλλ. Πηγ.  | 1.415               | 4.400            | 193                          | 4.593            | 3.178          |
| Εξυπηρέτηση Δημόσιου Χρέους        | 539.324             | 631.378          | 32.450                       | 663.828          | 124.504        |
| Αγορά Γης και Κτιρίων              | 95.860              | 80.240           | 16.276                       | 96.516           | 656            |
| Αγ. Σταθερών & Κινητών Μηχανημ.    | 22.988              | 43.927           | (2.040)                      | 41.887           | 18.900         |
| Αγορά Εξοπλισμού                   | 27.749              | 55.810           | (213)                        | 55.597           | 27.848         |
| Αγορά Άλλων Στοιχείων Ενεργητ.     | 1.582               | 2.021            | (240)                        | 1.781            | 199            |
| Ανέγ. Επεκτάσ. & Βελτιώσ. Κτιρίων  | 124.354             | 184.053          | (17.333)                     | 166.720          | 42.367         |
| Δρόμοι                             | 136.617             | 147.321          | 8.247                        | 155.568          | 18.951         |
| Έργα Υποδομής                      | 68.260              | 121.244          | (24.013)                     | 97.231           | 28.971         |
| Κατασκευαστικά Έργα                | 50.089              | 90.264           | (2.165)                      | 88.099           | 38.009         |
| Άλλα Έργα                          | 10.108              | 12.187           | 316                          | 12.503           | 2.395          |
| Έκδοση Δανείων                     | 174.483             | 186.501          | 6.810                        | 193.311          | 18.828         |
| Αποπληρωμές Δανείων Εξωτερικού     | 57.855              | 56.657           | 2.200                        | 58.857           | 1.002          |
| Αποπληρωμές Δανείων Εσωτερικού     | 576.699             | 586.966          | 152                          | 587.118          | 10.419         |
| Συνεισφ στα Εξοφλητικά Αποθ.       | 14.073              | 14.100           | 0                            | 14.100           | 27             |
| Αγορά Μετοχών                      | 20                  | 25.000           | 20                           | 25.020           | 25.000         |
| <b>ΣΥΝΟΛΙΚΕΣ ΔΑΠΑΝΕΣ</b>           | <b>8.008.715</b>    | <b>8.833.252</b> | <b>155.024</b>               | <b>8.988.276</b> | <b>979.561</b> |



STATEMENT 1.5  
REPUBLIC OF CYPRUS  
BUDGET EXECUTION FOR THE YEAR ENDED  
31st DECEMBER, 2011

**GENERAL COMMENTS AND OBSERVATIONS**

**A. Main Issues**

1. The *Deficit* 2011 rose to €682,0 m. (2010: Deficit for the year €1.911,5 m.), whilst it had been budgeted a deficit of €2.379,1 m. (**Statement 1.5.1**). The decrease in the Deficit for the year, as compared to the year 2010 mainly arises due to:-

- (a) Increased *Withdrawals of Local Loans* (2011: €791,0 m. 2010: €54,8 m.),
- (b) Increased *Withdrawals of Foreign Loans* (2011: €817,1 m., 2010: €116,4 m.) and
- (c) Increased *Direct Taxes* (2011: €2.085,7 m., 2010: €1.902,6 m.),

whilst this is reversely affected by:

- (a) Decreased *Rents, Royalties and Other Income* (2011: €95,0 m., 2010: €178,2 m.) and
- (b) Increased *Expenses for Servicing of Public Debt* (2011: €539,3 m., 2010: €459,0 m.).

2. *Revenues* amounted to €7.326,7 m. (2010: €5.806,7 m.) in comparison to the budgeted which amounted to €6.609,2 m. (2010: €6.877,7 m.), resulting in a percentage of realisation of 111% (2010: 84%) (**Chart 1.5.2**).

3. *Expenditure* amounted to €8.008,7 m. (2010: €7.718,2 m.) in comparison to the budgeted which amounted to €8.988,3 m. (2010: €8.830,2 m.), resulting in a percentage of realisation of 89% (2010: 87%) (**Chart 1.5.3**).

4. The 2011 Budget forecast for expenditure amounted to €8.833,3 m. Supplementary Appropriations amounting to €155,0 m. were authorised during the year and as a result the total approved expenditure amounted to to €8.988,3 m. (**Statement 1.5.13**).

**B. Revenues**

5. Revenues for the year 2011 are mostly comprised of *Indirect Taxes* 38% (2010: 47%) and *Direct Taxes* 28% (2010: 33%) (**Charts 1.5.4** and **1.5.5**). The main reasons for the increase in revenues for the year in relation to year 2010 were the increase of *Withdrawals of Foreign Loans* (2011: €719,0 m., 2010: €54,8 m.) and the increase of *Withdrawals of Local Loans* (2011: €817,1 m., 2010: €116,4 m.).

6. The increase in the percentage of realisation for revenues in relation to year 2010 is mostly due to the increase of the percentages of realisation of *Withdrawals of Local Loans* (2011: 136%, 2010: 0%) and of *Withdrawals of Foreign Loans* (2011: 719%, 2010: 42%).

7. The percentages of realization of revenues in relation to the Budget for the year by Ministry/ Independent Service or Office in comparison to the respective for the year 2010 appear on **Statement 1.5.6** and on **Chart 1.5.7**. The deviations which led to the increase of the budgeted revenues realisation for the year 2011 are mainly due to the realisation percentages of the *Ministry of Finance* (2011: 115%, 2010: 80%) and of the *Ministry of Communications and Works* (2011: 102%, 2010: 95%).

## STATEMENT 1.5

### REPUBLIC OF CYPRUS

#### BUDGET EXECUTION FOR THE YEAR ENDED 31st DECEMBER, 2011

#### **C. Expenditure**

8. The expenditure for the year 2011 consists mostly of *Personnel Expenses* 33% (2010: 32%), *Transfers* 30% (2010: 30%), *Operating Expenses* 13% (2010: 13%), *Loan Repayments* 8% (2010: 8%) and *Capital Expenditure* 7% (2010: 7%) (**Charts 1.5.8** and **1.5.9**). The main reasons for the increase in expenditure for the year in relation to year 2010 were the increase in *Servicing of Public Debt* (2011: €539,3 m., 2010: €459,0 m.), the increase in *Personnel Expenses* (2011: €1.822,9 m., 2010: €1.759,7 m.) and the increase in *Repayments of Local Loans* (2011: €576,7 m., 2010: €520,4 m.)

9. The percentage of realisation in expenditure has shown an increase of 2% as compared to the year 2010 (2011: 89%, 2010: 87%). In the specific expenditure categories, the realisation of the *Consolidated Fund Expenditure increased by 4%* (2011: 92%, 2010: 88%), there was an increase in relation to year 2010 of 3% in the realisation of the *Current Expenditure* (2011: 93%, 2010: 90%) while there was a 5% decrease in the realisation of the *Development Expenditure* (2011: 68%, 2010: 73%) (**Statement 1.5.10** and **Chart 1.5.11**).

10. The percentages of realisation of the expenditure in relation to the Budget for the year per Ministry/ Independent Service or Office in comparison with the corresponding amounts for year 2010 are presented on **Statement 1.5.6** and on **Chart 1.5.12**. The deviations which led to the increase of the budgeted expenditure realisation for the year 2011 are mainly due to the realisation percentages of the *Ministry of Finance* (2011: 89%, 2010: 84%) and of the *Ministry of Agriculture, Natural Resources and Environment* (2011: 81%, 2009: 78%).

11. During the year 2011 *Supplementary Budgets* of €82,4 m. (€178,8 m. in 2010) were approved by the Parliament and related mainly to the following:

- (a) *Social Transfers* €34,9 m.
- (b) *Local Transfers* €30,5 m. and
- (c) *Purchase of Land and Buildings* €14,9 m.

Correspondingly, the *Supplementary Appropriations from the Consolidated Fund*, that do not require the filing of supplementary budgets, amounted to €72,6 m. (€24,6 m. in 2010). These appropriations related mainly to *Pensions and Gratuities* €38,9 m. and the *Servicing of Public Debt* €30,9 m. (**Statement 1.5.13**).

## STATEMENT 1.5.1

## GOVERNMENT BUDGET 2011

### Budget Realisation for the year

|   | Actual           | Budget             | Percentage of<br>realisation | Actual             | Budget             | Percentage of<br>realisation |
|---|------------------|--------------------|------------------------------|--------------------|--------------------|------------------------------|
|   | 2011             |                    |                              | 2010               |                    |                              |
|   | €'000            | €'000              | %                            | €'000              | €'000              | %                            |
| Direct Taxes  | 2,085.738        | 2,021.660          | 103                          | 1,902.583          | 1,945.710          | 98                           |
| Indirect Taxes                                      | 2,757.192        | 2,988.134          | 92                           | 2,749.993          | 2,964.080          | 93                           |
| Sales of Goods and Services                         | 222.805          | 275.318            | 81                           | 237.178            | 224.007            | 106                          |
| Rents, Royalties and Other Income                   | 94.984           | 79.140             | 120                          | 178.180            | 98.391             | 181                          |
| Transfers   | 238.801          | 231.962            | 103                          | 226.662            | 223.068            | 102                          |
| Receipts not Otherwise Classified                   | 100.410          | 23.213             | 433                          | 118.324            | 21.505             | 550                          |
| Grants  | 117.643          | 167.568            | 70                           | 92.012             | 128.692            | 71                           |
| Other Operating Revenues                            | 52.540           | 71.604             | 73                           | 53.682             | 66.458             | 81                           |
| <b>Revenues</b>                                     | <b>5,670.114</b> | <b>5,858.600</b>   | <b>97</b>                    | <b>5,558.614</b>   | <b>5,671.912</b>   | <b>98</b>                    |
| <b>OPERATING REVENUES</b>                           | <b>5,670.114</b> | <b>5,858.600</b>   | <b>97</b>                    | <b>5,558.614</b>   | <b>5,671.912</b>   | <b>98</b>                    |
| Sales of Fixed Assets                               | 3.616            | 5.020              | 72                           | 3.814              | 5.030              | 76                           |
| <b>Fixed Assets</b>                                 | <b>3,616</b>     | <b>5,020</b>       | <b>72</b>                    | <b>3,814</b>       | <b>5,030</b>       | <b>76</b>                    |
| <b>INVESTING ACTIVITIES</b>                         | <b>3,616</b>     | <b>5,020</b>       | <b>72</b>                    | <b>3,814</b>       | <b>5,030</b>       | <b>76</b>                    |
| Proceeds from Interest Income                       | 23.941           | 13.145             | 182                          | 43.659             | 52.092             | 84                           |
| <b>Other Revenues / Expenditure</b>                 | <b>23,941</b>    | <b>13,145</b>      | <b>182</b>                   | <b>43,659</b>      | <b>52,092</b>      | <b>84</b>                    |
| Proceeds from Loans Issued                          | 20.922           | 22.391             | 93                           | 29.521             | 18.713             | 158                          |
| Withdrawals of Foreign Loans                        | 791.000          | 110.000            | 719                          | 54.752             | 130.000            | 42                           |
| Withdrawals of Local Loans                          | 817.134          | 600.000            | 136                          | 116.373            | 1,000.000          | -                            |
| <b>Loans</b>  | <b>1,629,056</b> | <b>732,391</b>     | <b>222</b>                   | <b>200,646</b>     | <b>1,148,713</b>   | <b>17</b>                    |
| <b>FINANCING ACTIVITIES</b>                         | <b>1,652,997</b> | <b>745,536</b>     | <b>222</b>                   | <b>244,305</b>     | <b>1,200,804</b>   | <b>20</b>                    |
| <b>TOTAL REVENUES</b>                               | <b>7,326,726</b> | <b>6,609,156</b>   | <b>111</b>                   | <b>5,806,733</b>   | <b>6,877,747</b>   | <b>84</b>                    |
| Officials of the Republic                           | 10.133           | 10.647             | 95                           | 9.465              | 9.812              | 96                           |
| State Officers                                      | 1,822.923        | 1,940.283          | 94                           | 1,759.674          | 1,846.585          | 95                           |
| Government Hourly Paid Staff                        | 229.743          | 261.902            | 88                           | 225.334            | 255.043            | 88                           |
| Pensions and Gratuities                             | 549.345          | 559.858            | 98                           | 493.361            | 505.993            | 98                           |
| Personnel in Overseas Services                      | 13.723           | 15.492             | 89                           | 12.595             | 15.269             | 82                           |
| <b>Personnel Expenses</b>                           | <b>2,625,867</b> | <b>2,788,183</b>   | <b>94</b>                    | <b>2,500,430</b>   | <b>2,632,702</b>   | <b>95</b>                    |
| Operating Expenses                                  | 403.114          | 435.840            | 92                           | 376.503            | 442.190            | 85                           |
| Maintenance and Repairs                             | 79.355           | 100.739            | 79                           | 86.649             | 99.860             | 87                           |
| Personnel Training / Conferences                    | 18.966           | 36.994             | 51                           | 20.294             | 43.402             | 47                           |
| Consultancy Services / Research                     | 64.182           | 83.213             | 77                           | 58.821             | 76.592             | 77                           |
| Publications and Publicity                          | 15.950           | 21.858             | 73                           | 19.650             | 26.178             | 75                           |
| Defence and Policing Expenditure                    | 206.893          | 220.167            | 94                           | 213.028            | 229.494            | 93                           |
| Contingencies and Reserve                           | -                | 104.624            | -                            | -                  | 105.357            | -                            |
| Expenses Related to Revenues                        | 246.929          | 255.904            | 96                           | 258.647            | 285.597            | 91                           |
| <b>Operating Expenses</b>                           | <b>1,035,389</b> | <b>1,259,339</b>   | <b>82</b>                    | <b>1,033,591</b>   | <b>1,308,668</b>   | <b>79</b>                    |
| Local Transfers                                     | 852.245          | 880.984            | 97                           | 822.776            | 872.587            | 94                           |
| Transfers Abroad                                    | 218.848          | 247.369            | 88                           | 217.429            | 241.045            | 90                           |
| Subsidies   | 87.638           | 106.040            | 83                           | 68.135             | 130.423            | 52                           |
| Social Transfers                                    | 1,233.197        | 1,318.510          | 94                           | 1,191.974          | 1,277.646          | 93                           |
| Compensation and Cost in Action                     | 10.886           | 17.410             | 63                           | 13.927             | 19.634             | 71                           |
| <b>Transfers</b>                                    | <b>2,402,814</b> | <b>2,570,313</b>   | <b>93</b>                    | <b>2,314,242</b>   | <b>2,541,335</b>   | <b>91</b>                    |
| Schemes Co-financed by Community Funds              | 43.169           | 107.714            | 40                           | 47.077             | 74.883             | 63                           |
| Programmes Financed by For Org. and/or Oth. Sources | 1.415            | 4.593              | 31                           | 2.469              | 4.788              | 52                           |
| <b>Other Co-financed Projects and Schemes</b>       | <b>44,583</b>    | <b>112,306</b>     | <b>40</b>                    | <b>49,546</b>      | <b>79,671</b>      | <b>62</b>                    |
| <b>OPERATING EXPENDITURE</b>                        | <b>6,108,654</b> | <b>6,730,141</b>   | <b>91</b>                    | <b>5,897,809</b>   | <b>6,562,375</b>   | <b>90</b>                    |
| Purchase of Land and Buildings                      | 95.860           | 96.516             | 99                           | 79.629             | 80.140             | 99                           |
| Purchase of Mobile and Stationary Machinery         | 22.988           | 41.887             | 55                           | 50.581             | 80.831             | 63                           |
| Purchase of Equipment                               | 27.749           | 55.597             | 50                           | 31.315             | 57.779             | 54                           |
| Purchase of Other Assets                            | 1.582            | 1.781              | 89                           | 1.757              | 2.180              | 81                           |
| <b>Fixed Assets</b>                                 | <b>148,179</b>   | <b>195,781</b>     | <b>76</b>                    | <b>163,283</b>     | <b>220,930</b>     | <b>74</b>                    |
| Erection, Extensions and Improv. of Buildings       | 124.354          | 166.720            | 75                           | 147.269            | 197.606            | 75                           |
| Roads   | 136.617          | 155.568            | 88                           | 118.533            | 143.848            | 82                           |
| Infrastructure Works                                | 68.260           | 97.231             | 70                           | 69.319             | 95.389             | 73                           |
| Construction Works                                  | 50.089           | 88.099             | 57                           | 58.522             | 82.771             | 71                           |
| Other Works   | 10.108           | 12.503             | 81                           | 10.591             | 13.095             | 81                           |
| <b>Work in Progress</b>                             | <b>389,428</b>   | <b>520,121</b>     | <b>75</b>                    | <b>404,235</b>     | <b>532,711</b>     | <b>76</b>                    |
| Purchase of shares                                  | 20               | 25.020             | 0                            | 35.037             | 60.050             | 58                           |
| <b>Investments</b>                                  | <b>20</b>        | <b>25,020</b>      | <b>0</b>                     | <b>35,037</b>      | <b>60,050</b>      | <b>58</b>                    |
| <b>INVESTING ACTIVITIES</b>                         | <b>537,627</b>   | <b>740,921</b>     | <b>73</b>                    | <b>602,556</b>     | <b>813,690</b>     | <b>74</b>                    |
| Servicing of Public Debt                            | 539.324          | 663.828            | 81                           | 459.001            | 656.628            | 70                           |
| <b>Other Revenue / Expenditure</b>                  | <b>539,324</b>   | <b>663,828</b>     | <b>81</b>                    | <b>459,001</b>     | <b>656,628</b>     | <b>70</b>                    |
| Issue of Loans                                      | 174.483          | 193.311            | 90                           | 154.428            | 184.846            | 84                           |
| Repayments of Foreign Loans                         | 57.855           | 58.857             | 98                           | 64.088             | 64.089             | 100                          |
| Repayments of Local Loans                           | 576.699          | 587.118            | 98                           | 520.409            | 528.596            | 98                           |
| Contribution to Sinking Funds                       | 14.073           | 14.100             | 100                          | 19.949             | 19.952             | 100                          |
| <b>Loans</b>  | <b>823,111</b>   | <b>853,386</b>     | <b>96</b>                    | <b>758,874</b>     | <b>797,483</b>     | <b>95</b>                    |
| <b>FINANCING ACTIVITIES</b>                         | <b>1,362,435</b> | <b>1,517,214</b>   | <b>90</b>                    | <b>1,217,876</b>   | <b>1,454,111</b>   | <b>84</b>                    |
| <b>TOTAL EXPENDITURE</b>                            | <b>8,008,715</b> | <b>8,988,276</b>   | <b>89</b>                    | <b>7,718,240</b>   | <b>8,830,177</b>   | <b>87</b>                    |
| <b>DEFICIT</b>                                      | <b>(681,989)</b> | <b>(2,379,121)</b> |                              | <b>(1,911,507)</b> | <b>(1,952,430)</b> |                              |

CHART 1.5.2

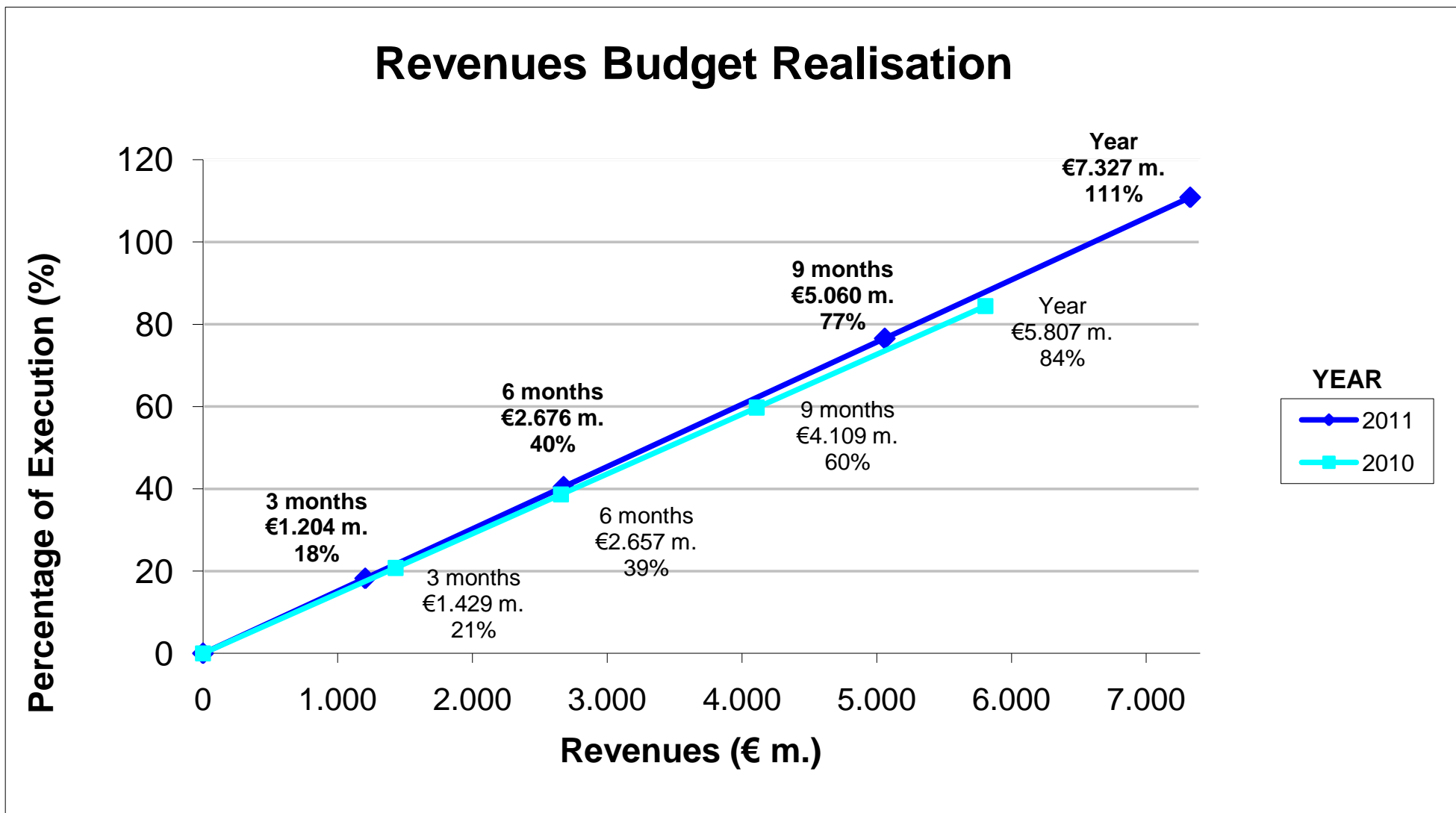

CHART 1.5.3

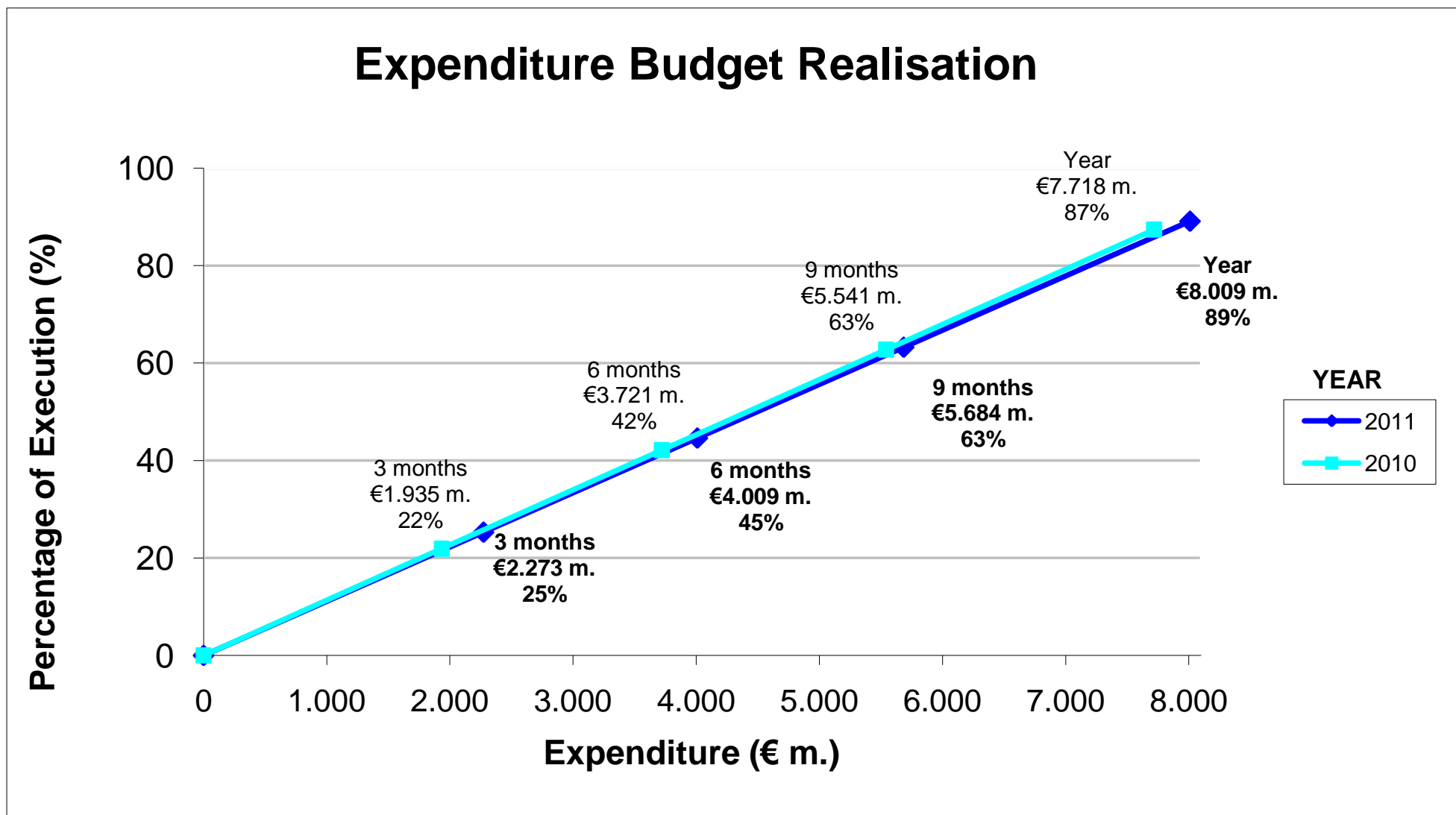
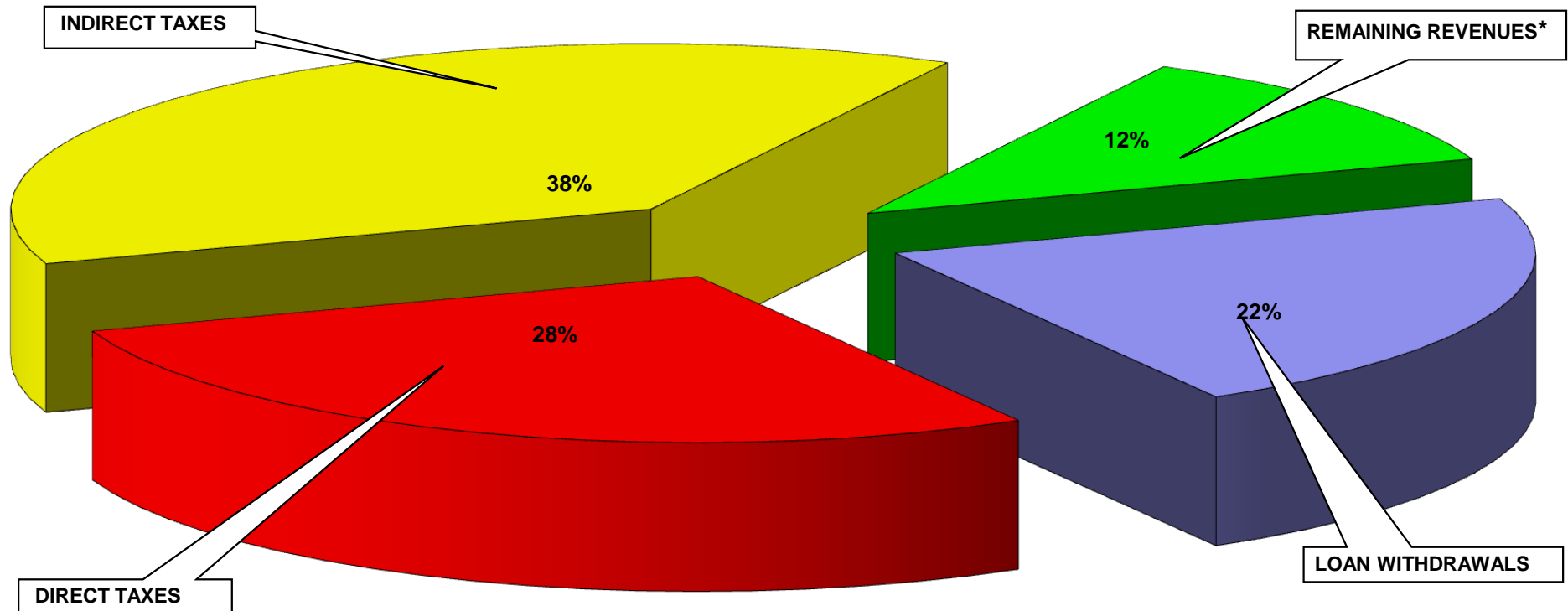



CHART 1.5.4

## Budget Revenues for the year 2011



\* They relate to Revenue Groups where each Group represents a percentage of less than 5% of the Total Revenues.

CHART 1.5.5

# Budget Revenues for the year 2010

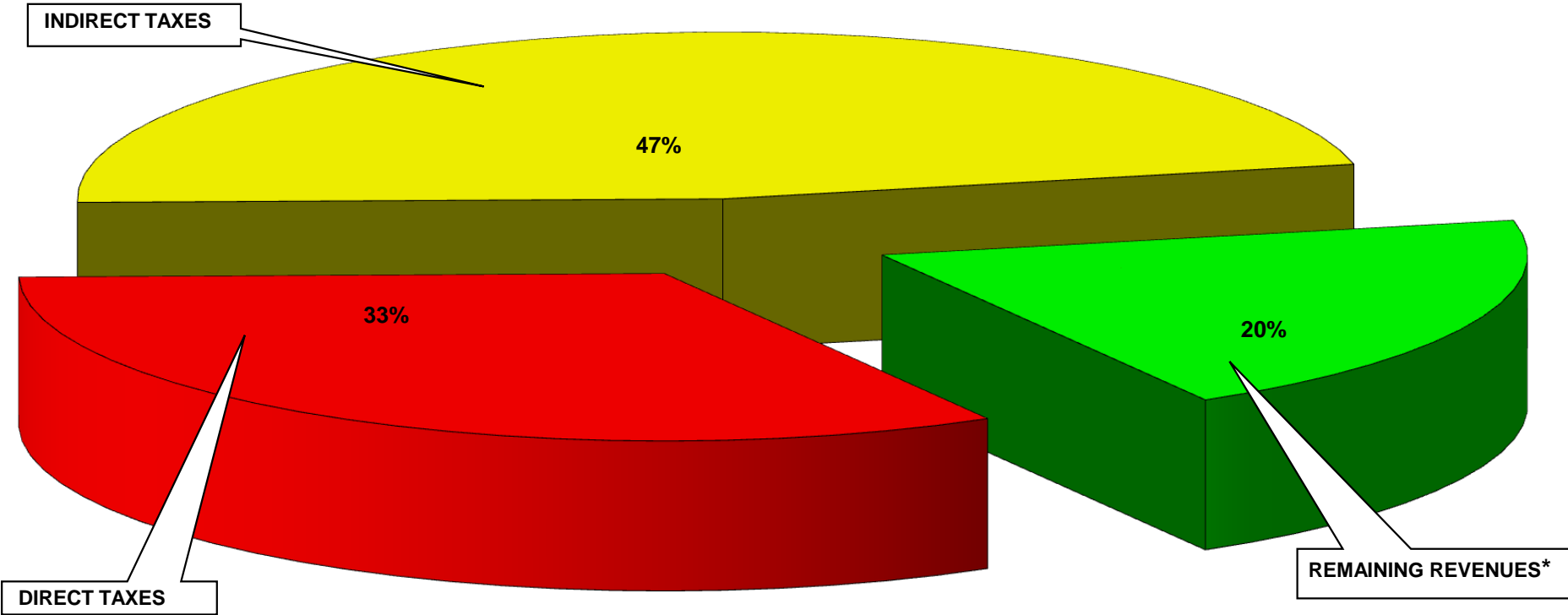

\* They relate to Revenue Groups where each Group represents a percentage of less than 5% of the Total Revenues.

## STATEMENT 1.5.6

**GOVERNMENT BUDGET 2011**  
**Budget Realisation for the year**  
**per Ministry / Independent Service or Office**

|  | Actual           | Budget             | Percentage of<br>realisation | Actual             | Budget             | Percentage of<br>realisation |
|--|------------------|--------------------|------------------------------|--------------------|--------------------|------------------------------|
|  | 2011             |                    |                              | 2010               |                    |                              |
|  | €'000            | €'000              | %                            | €'000              | €'000              | %                            |
| Other Services *                         | 15.699           | 12.006             | 131                          | 14.664             | 11.268             | 130                          |
| Ministry of Defence                      | 956              | 406                | 236                          | 583                | 406                | 144                          |
| Min. of Agriculture, Nat.Res. & Environ. | 78.466           | 114.826            | 68                           | 77.711             | 86.304             | 90                           |
| Min. of Justice and Public Order         | 18.600           | 15.530             | 120                          | 10.874             | 12.012             | 91                           |
| Min. of Commerce, Industry & Tourism     | 66.179           | 39.967             | 166                          | 47.462             | 37.015             | 128                          |
| Min. of Labour and Social Insurance      | 37.545           | 37.752             | 99                           | 36.873             | 37.845             | 97                           |
| Ministry of the Interior                 | 193.926          | 277.777            | 70                           | 225.781            | 233.424            | 97                           |
| Ministry of Foreign Affairs              | 2.041            | 1.480              | 138                          | 1.429              | 1.327              | 108                          |
| Ministry of Finance                      | 6.202.191        | 5.392.265          | 115                          | 4.582.091          | 5.721.488          | 80                           |
| Planning Bureau                          | 102.588          | 132.870            | 77                           | 79.426             | 103.170            | N/A                          |
| Treasury                                 | 295.529          | 276.113            | 107                          | 404.631            | 300.331            | 135                          |
| Min. of Education and Culture            | 8.601            | 8.550              | 101                          | 9.072              | 8.328              | 109                          |
| Min. of Communications and Works         | 274.252          | 269.769            | 102                          | 281.553            | 296.797            | 95                           |
| Ministry of Health                       | 30.151           | 29.845             | 101                          | 34.584             | 28.030             | 123                          |
| <b>TOTAL REVENUES</b>                    | <b>7.326.726</b> | <b>6.609.156</b>   | <b>111</b>                   | <b>5.806.733</b>   | <b>6.877.747</b>   | <b>84</b>                    |
| Other Services *                         | 90.205           | 112.856            | 80                           | 88.069             | 102.948            | 86                           |
| Ministry of Defence                      | 345.056          | 366.112            | 94                           | 345.496            | 368.589            | 94                           |
| Min. of Agriculture, Nat. Res.& Environ. | 307.893          | 379.558            | 81                           | 307.051            | 394.728            | 78                           |
| Min. of Justice and Public Order         | 303.700          | 333.916            | 91                           | 315.369            | 360.586            | 87                           |
| Min. of Commerce, Industry & Tourism     | 64.406           | 77.954             | 83                           | 45.461             | 62.391             | 73                           |
| Min. of Labour and Social Insurance      | 822.413          | 901.339            | 91                           | 807.985            | 880.173            | 92                           |
| Ministry of the Interior                 | 714.080          | 823.345            | 87                           | 721.341            | 807.450            | 89                           |
| Ministry of Foreign Affairs              | 77.041           | 83.882             | 92                           | 75.796             | 85.792             | 88                           |
| Ministry of Finance                      | 3.180.356        | 3.589.841          | 89                           | 2.949.465          | 3.512.087          | 84                           |
| Planning Bureau                          | 29.787           | 69.909             | 43                           | 35.956             | 57.435             | 63                           |
| Treasury                                 | 50.279           | 56.218             | 89                           | 44.563             | 51.308             | 87                           |
| Min. of Education and Culture            | 1.044.170        | 1.117.553          | 93                           | 1.049.667          | 1.102.055          | 95                           |
| Min. of Communications and Works         | 379.886          | 429.295            | 88                           | 360.555            | 414.284            | 87                           |
| Ministry of Health                       | 599.443          | 646.498            | 93                           | 571.465            | 630.351            | 91                           |
| <b>TOTAL EXPENDITURE</b>                 | <b>8.008.715</b> | <b>8.988.276</b>   | <b>89</b>                    | <b>7.718.240</b>   | <b>8.830.177</b>   | <b>87</b>                    |
| <b>DEFICIT</b>                           | <b>(681.989)</b> | <b>(2.379.121)</b> |                              | <b>(1.911.507)</b> | <b>(1.952.430)</b> |                              |

\* They refer to the Constitutional Powers, Constitutional Services and Independent Services of the Government.

CHART 1.5.7

## Budget Revenues Realisation for the year per Ministry/ Independent Service or Office

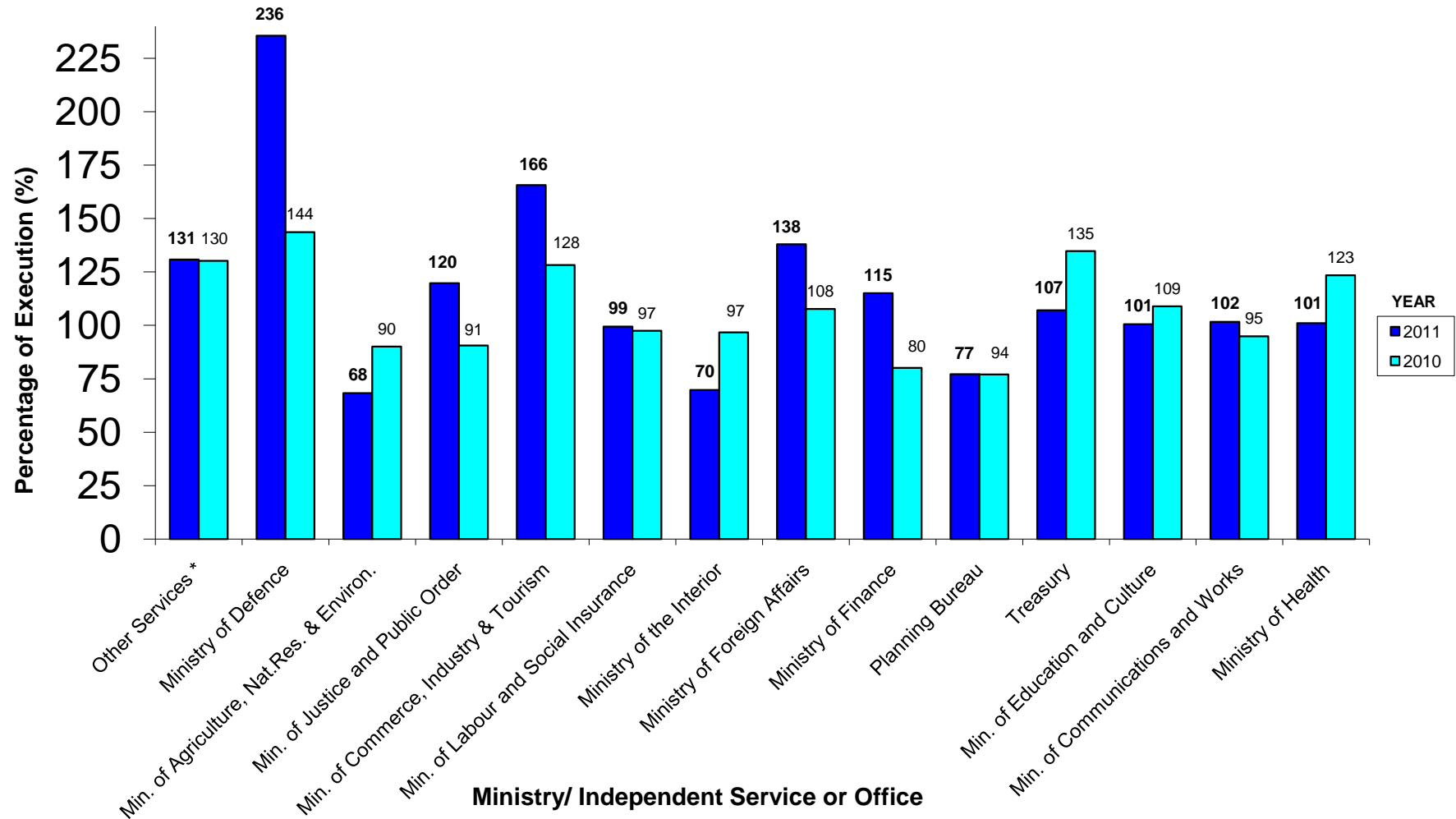

\* They refer to the Constitutional Powers, Constitutional Services and Independent Services of the Government.

CHART 1.5.8

# Budget Expenditure for the year 2011

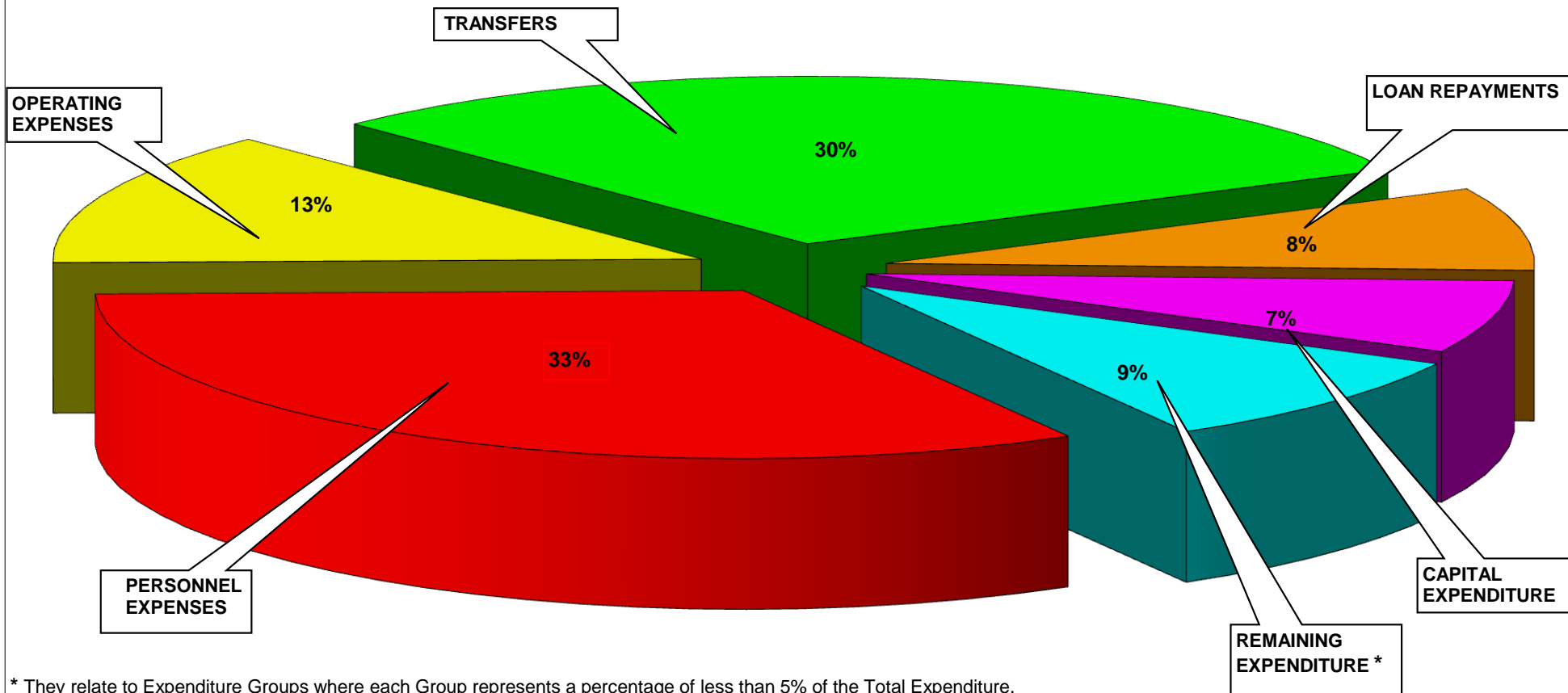

\* They relate to Expenditure Groups where each Group represents a percentage of less than 5% of the Total Expenditure.

CHART 1.5.9

# Budget Expenditure for the year 2010

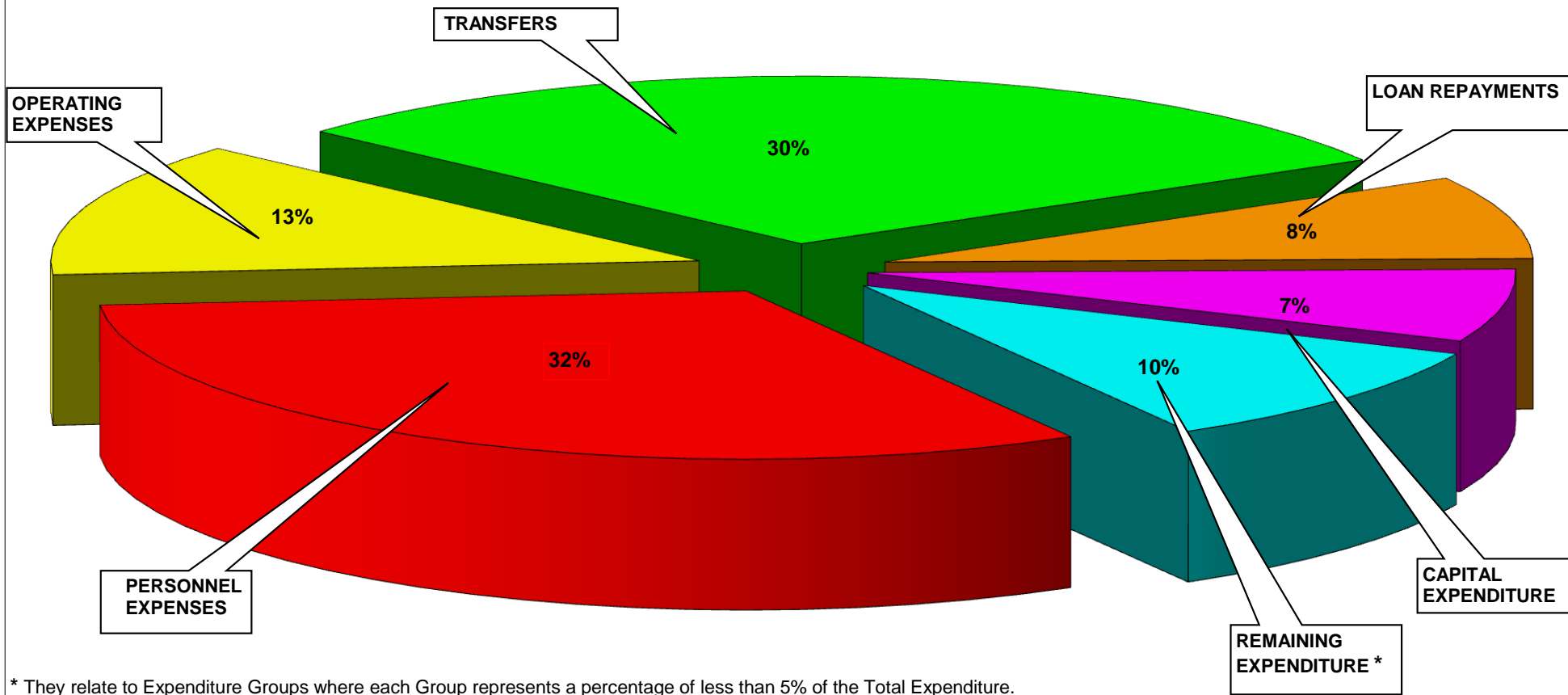

**GOVERNMENT BUDGET 2011**  
**Budget Realisation per Account Category**

|                               | Actual           | Budget             | Percentage of realisation | Actual             | Budget             | Percentage of realisation |
|-------------------------------|------------------|--------------------|---------------------------|--------------------|--------------------|---------------------------|
|                               | 2011             |                    |                           | 2010               |                    |                           |
|                               | €'000            | €'000              | %                         | €'000              | €'000              | %                         |
| Consolidated Fund Revenues    | 7.326.726        | 6.609.156          | 111                       | 5.806.733          | 6.877.747          | 84                        |
| <b>TOTAL REVENUES</b>         | 7.326.726        | 6.609.156          | 111                       | 5.806.733          | 6.877.747          | 84                        |
| Consolidated Fund Expenditure | 1.892.236        | 2.053.258          | 92                        | 1.707.049          | 1.935.475          | 88                        |
| Current Expenditure           | 5.295.094        | 5.719.784          | 93                        | 5.109.176          | 5.655.139          | 90                        |
| Development Expenditure       | 821.385          | 1.215.234          | 68                        | 902.015            | 1.239.563          | 73                        |
| <b>TOTAL EXPENDITURE</b>      | 8.008.715        | 8.988.276          | 89                        | 7.718.240          | 8.830.177          | 87                        |
| <b>DEFICIT</b>                | <b>(681.989)</b> | <b>(2.379.121)</b> |                           | <b>(1.911.507)</b> | <b>(1.952.430)</b> |                           |

CHART 1.5.11

## Budget Expenditure Realisation per Expenditure Category

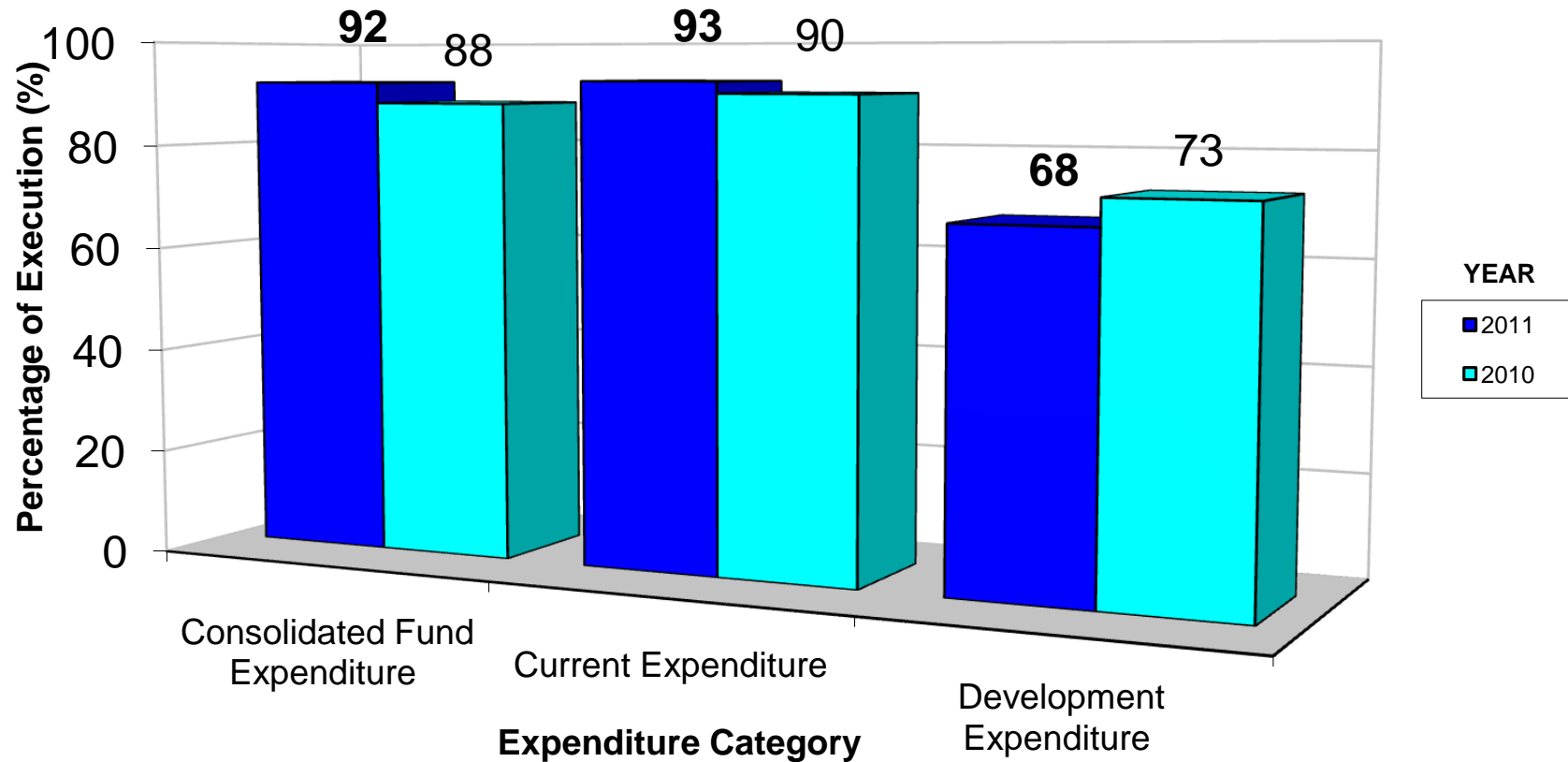
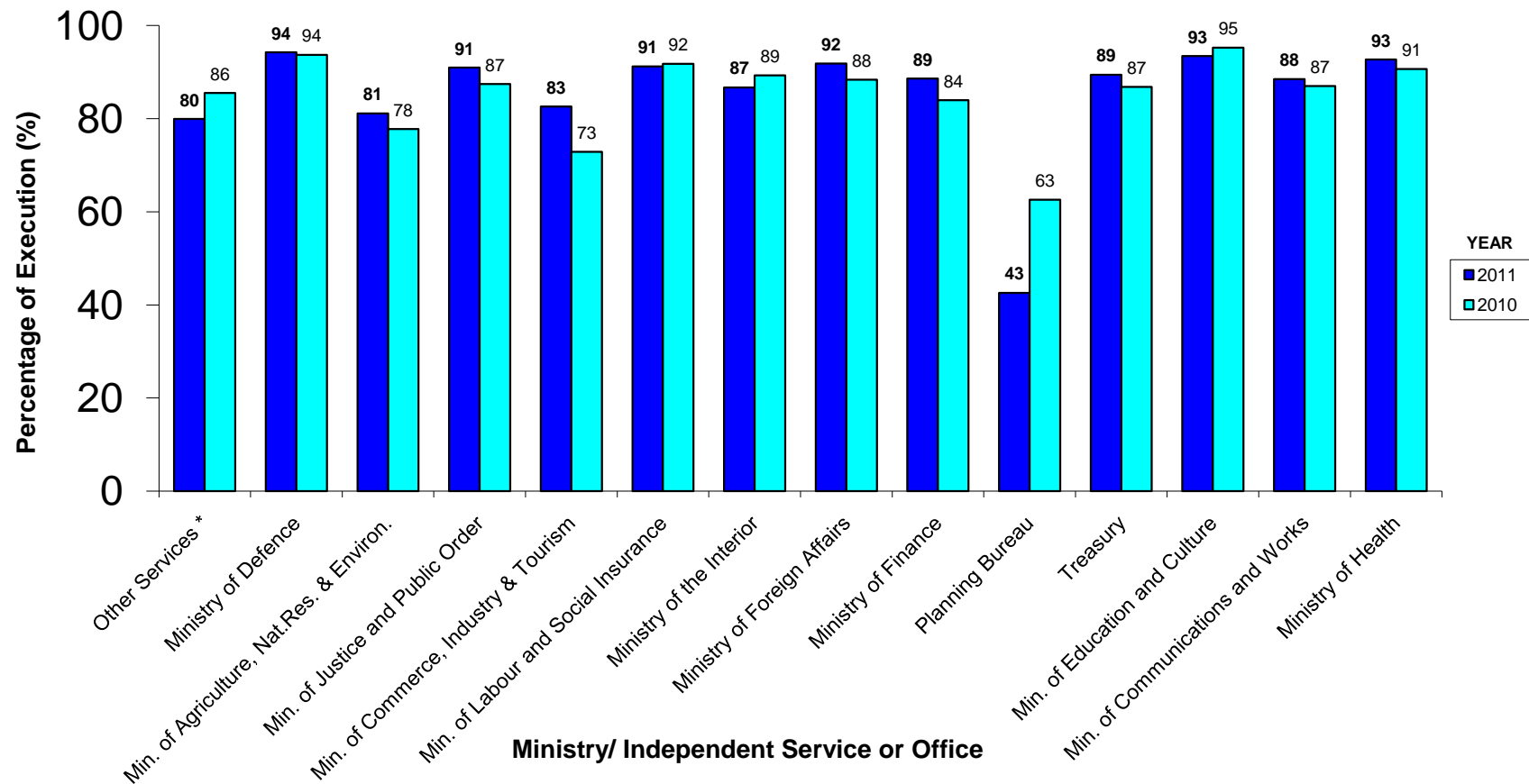



CHART 1.5.12

## Budget Expenditure Realisation for the year per Ministry/ Independent Service or Office



\* They refer to the Constitutional Powers, Constitutional Services and Independent Services of the Government.

## GOVERNMENT BUDGET 2011

### Comparison of Actual and Budgeted Expenditure for the year

|  | Actual           | Initial          | Supplementary Appropriations | Appropriated     | Variance       |
|--|------------------|------------------|------------------------------|------------------|----------------|
|  | Budget           |                  |                              |                  | (2) - (1)      |
|  | (1)              |                  | 2010                         | (2)              |                |
|  | €'000            | €'000            | €'000                        | €'000            | €'000          |
| Officials of the Republic                      | 10.133           | 10.531           | 116                          | 10.647           | 514            |
| State Officers                                 | 1.822.923        | 1.937.718        | 2.565                        | 1.940.283        | 117.360        |
| Government Hourly Paid Staff                   | 229.743          | 261.201          | 702                          | 261.902          | 32.160         |
| Pensions and Gratuities                        | 549.345          | 518.973          | 40.885                       | 559.858          | 10.513         |
| Personnel in Overseas Services                 | 13.723           | 15.506           | (14)                         | 15.492           | 1.769          |
| Operating Expenses                             | 403.114          | 424.911          | 10.929                       | 435.840          | 32.726         |
| Maintenance and Repairs                        | 79.355           | 103.500          | (2.760)                      | 100.739          | 21.384         |
| Personnel Training / Conferences               | 18.966           | 35.762           | 1.232                        | 36.994           | 18.028         |
| Consultancy Services / Research                | 64.182           | 75.234           | 7.979                        | 83.213           | 19.030         |
| Publications and Publicity                     | 15.950           | 21.303           | 556                          | 21.858           | 5.908          |
| Defence and Policing Expenditure               | 206.893          | 220.980          | (813)                        | 220.167          | 13.274         |
| Contingencies and Reserve                      | 0                | 70.000           | 34.624                       | 104.624          | 104.624        |
| Expenses Related to Revenues                   | 246.929          | 264.657          | (8.753)                      | 255.904          | 8.975          |
| Local Transfers                                | 852.245          | 856.171          | 24.813                       | 880.984          | 28.740         |
| Transfers Abroad                               | 218.848          | 247.311          | 58                           | 247.369          | 28.521         |
| Subsidies                                      | 87.638           | 128.463          | (22.423)                     | 106.040          | 18.402         |
| Social Transfers                               | 1.233.197        | 1.262.223        | 56.288                       | 1.318.510        | 85.314         |
| Compensation and Cost in Action                | 10.886           | 18.437           | (1.027)                      | 17.410           | 6.523          |
| Schemes Cofinanced by Community Funds          | 43.169           | 118.306          | (10.592)                     | 107.714          | 64.545         |
| Programmes Fin. by For. Org. and/or Oth. Sour. | 1.415            | 4.400            | 193                          | 4.593            | 3.178          |
| Servicing of Public Debt                       | 539.324          | 631.378          | 32.450                       | 663.828          | 124.504        |
| Purchase of Land and Buildings                 | 95.860           | 80.240           | 16.276                       | 96.516           | 656            |
| Purchase of Mobile and Stat. Machinery         | 22.988           | 43.927           | (2.040)                      | 41.887           | 18.900         |
| Purchase of Equipment                          | 27.749           | 55.810           | (213)                        | 55.597           | 27.848         |
| Purchase of Other Assets                       | 1.582            | 2.021            | (240)                        | 1.781            | 199            |
| Erection, Exten. and Improv. of Buildings      | 124.354          | 184.053          | (17.333)                     | 166.720          | 42.367         |
| Roads  | 136.617          | 147.321          | 8.247                        | 155.568          | 18.951         |
| Infrastructure Works                           | 68.260           | 121.244          | (24.013)                     | 97.231           | 28.971         |
| Construction Works                             | 50.089           | 90.264           | (2.165)                      | 88.099           | 38.009         |
| Other Works                                    | 10.108           | 12.187           | 316                          | 12.503           | 2.395          |
| Issue of Loans                                 | 174.483          | 186.501          | 6.810                        | 193.311          | 18.828         |
| Repayments of Foreign Loans                    | 57.855           | 56.657           | 2.200                        | 58.857           | 1.002          |
| Repayments of Local Loans                      | 576.699          | 586.966          | 152                          | 587.118          | 10.419         |
| Contribution to Sinking Funds                  | 14.073           | 14.100           | 0                            | 14.100           | 27             |
| Purchase of Shares                             | 20               | 25.000           | 20                           | 25.020           | 25.000         |
| <b>TOTAL EXPENDITURE</b>                       | <b>8.008.715</b> | <b>8.833.252</b> | <b>155.024</b>               | <b>8.988.276</b> | <b>979.561</b> |